



महाराष्ट्र शासन

# कार्यक्रम अंदाजपत्रक

२०२६ – २०२७

महाराष्ट्र कृषणा खोरे विकास महामंडळ,  
पुणे

(महाराष्ट्र शासन अंगीकृत)

\*



# महाराष्ट्र कृष्णा खोरे विकास महामंडळ, पुणे

## कार्यक्रम अंदाजपत्रक

सन २०२६-२७

## अनुक्रमणिका

अ.क्र.	बाब	पृष्ठ क्रमांक
(१)	(२)	(३)
(१)	संघटन तक्ता	(iii)
(२)	उपोद्घात (Preface )	(v)
(३)	प्रस्तावना व समग्र कार्यक्रम (Introduction and Overall Programme and Performance)	१
	१.० महाराष्ट्र कृष्णा खोरे विकास महामंडळाची स्थापना व उद्दिष्ट	१
	२.० महामंडळाची रचना	२
	३.० कृष्णा पाणी तंटाला लवाद निर्णय १९७६ ( गोषवारा	२
	३.१ दुसरा पाणी तंटाला लवाद सद्यःस्थिती	२
	४.० महामंडळाचे कार्यक्षेत्र	३
	४.१ कृष्णा खोरे विकास महामंडळांतर्गत अवर्षण प्रवण क्षेत्र	३
	५.० कृष्णा खो-यातील राज्याच्या हिश्याच्या पाणी वापराचे नियोजन	४
	६.० कृष्णा खो-यातील राज्याच्या हिश्याला आलेल्या पाण्याचा वापर करण्यासाठी नियोजित सिंचन प्रकल्पांची संख्या व सद्यःस्थिती	५
	६.१ महाराष्ट्र कृष्णा खोरे विकास महामंडळांतर्गत नियोजित पाणीसाठा निर्मिती उद्दिष्ट व सद्यःस्थिती	५
	६.२ महाराष्ट्र कृष्णा खोरे विकास महामंडळांतर्गत नियोजित सिंचनक्षमता निर्मिती, उद्दिष्ट व सद्यःस्थिती	५
	६.३ महाराष्ट्र कृष्णा खोरे विकास महामंडळांतर्गत (कृष्णा खो-यातील) सिंचन प्रकल्प पूर्ण करण्यामधील महत्वाच्या अडचणी	६
	७.० सिंचन प्रकल्पांची बांधकामे	७
	७.१ प्रशासकीय मान्यतेसाठी प्रकल्प अहवाल तयार करण्याची कार्यपद्धती	७
	७.२ धरण	७
	७.३ कालवे व वितरण व्यवस्था	७
	७.४ भूसंपादन व पुनर्वसनासाठीची तरतूद	७
	७.५ इतर तरतूदी	७
	७.६ लाभक्षेत्र विकास कामे	७

अनुक्रमणिका- चालू

अ.क्र.	बाब	पृष्ठ क्रमांक
(१)	(२)	(३)
	७.७ प्रशासकीय मान्यता प्राप्त प्रकल्प अहवालातील अंदाजपत्रके	७
	८.० बांधकामाधीन सिंचन प्रकल्पांचे तांत्रिक नियंत्रण आणि पर्यवेक्षण	८
	९.० कृष्णा खो-यातील पूर नियंत्रण	८
	१०.० महामंडळाच्या कार्यक्षेत्रातील प्रकल्पांचे सिंचन व्यवस्थापन व पाणी पुरवठा	९
	१०.१ पाणीपट्टी आकारणी व वसुलीचा तपशील	१०
	१०.२ प्रत्यक्ष सिंचित क्षेत्राचा तपशील	१०
	१०.३ पाणी पुरवठा	१०
(४)	महाराष्ट्र कृष्णा खोरे विकास महामंडळांतर्गत बांधकामाधीन प्रकल्पांची सद्यःस्थिती	१२
	तक्ता क्रमांक-१अ : बांधकामाधीन मोठ्या व मध्यम प्रकल्पांची भौतिक सद्यःस्थिती व सन २०२६-२७ ची उद्दिष्ट्ये	१२
	तक्ता क्रमांक-१ब : बांधकामाधीन उपसा सिंचन प्रकल्पांची भौतिक सद्यःस्थिती व सन २०२६-२७ ची उद्दिष्ट्ये	१८
	तक्ता क्रमांक-१क : लघु पाटबंधारे योजनांचा गोषवारा	२५
	तक्ता क्रमांक-२ अ : मोठ्या व मध्यम बांधकामाधीन प्रकल्पांच्या सन २०२४-२५ मधील प्रत्यक्ष खर्च, २०२५-२६ मधील तरतुदी / सुधारित तरतुदी खर्च, सन २०२६-२७ मधील वित्तीय आवश्यकता	२६
	तक्ता क्रमांक-२ब : बांधकामाधीन उपसा सिंचन योजनांच्या सन २०२४-२५ मधील प्रत्यक्ष खर्च, २०२५-२६ मधील तरतुदी / सुधारित तरतुदी व खर्च, सन २०२६-२७ मधील वित्तीय आवश्यकता	५२
	तक्ता क्रमांक-२क : बांधकामाधीन लघु पाटबंधारे प्रकल्पांच्या सन २०२४-२५ मधील प्रत्यक्ष खर्च, २०२५-२६ मधील तरतुदी / सुधारित तरतुदी व खर्च, सन २०२६-२७ मधील वित्तीय आवश्यकता	७०
	तक्ता क्रमांक-३ : भांडवली खर्च मुख्य लेखाशीर्ष ४७०१	
	- महाराष्ट्र कृष्णा खोरे विकास महामंडळ, पुणे	
	- मुख्य अभियंता (जसं), जलसंपदा विभाग, पुणे	७२
	- मुख्य अभियंता(विप्र), जलसंपदा विभाग, पुणे	
	तक्ता : वार्षिक वित्तीय अहवाल व स्वतंत्र लेखापरिक्षण अहवालाची सद्यस्थिती	८०
(५)	कर्मचारी गोषवा-यातील पदे व वेतनश्रेणी दर्शविणारे विवरणपत्र	८१

## महाराष्ट्र कृष्णा खोरे विकास महामंडळ, पुणे - संघटना तक्ता

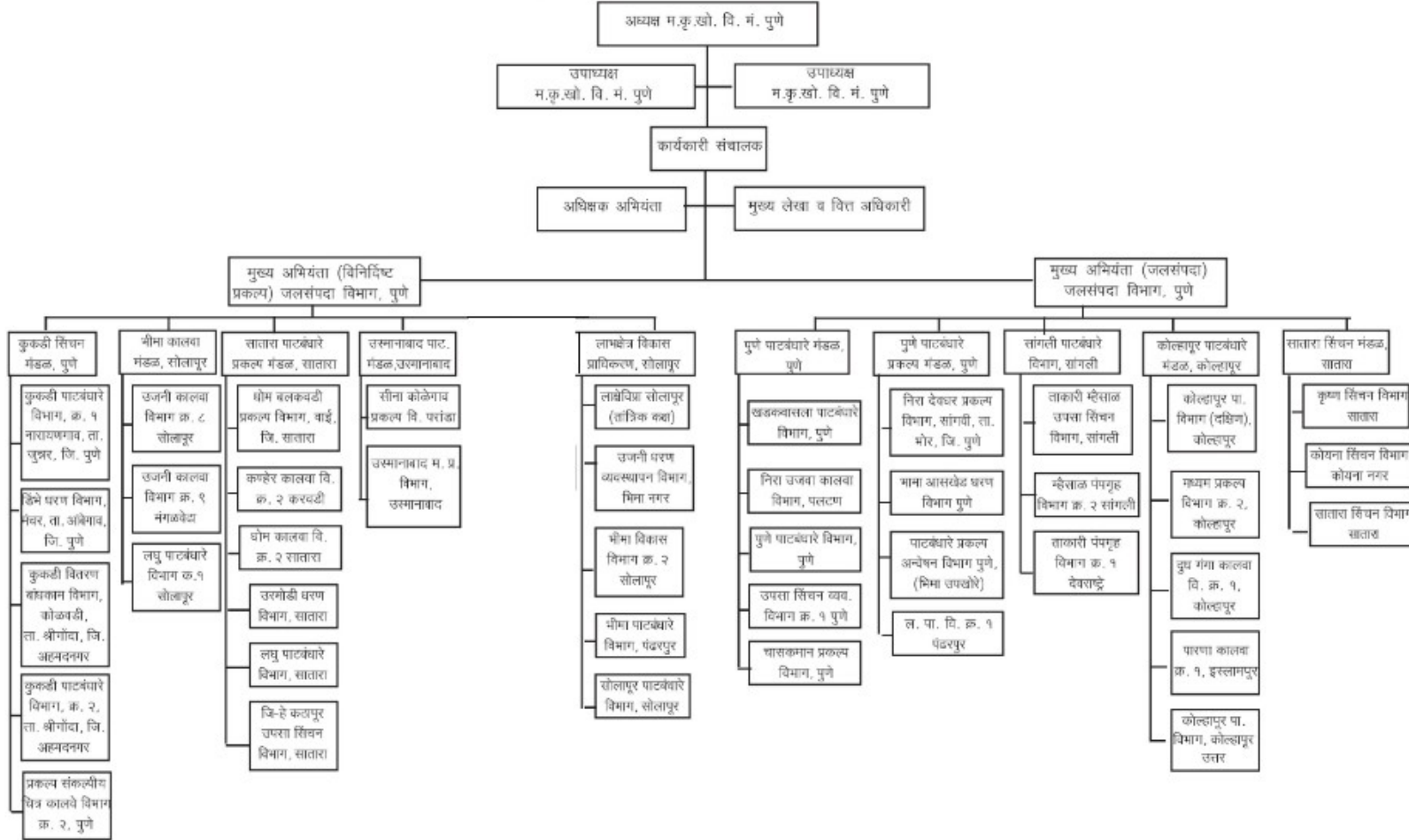

## उपोद्धात (Preface)

महाराष्ट्र शासनाने, अर्थसंकल्पिय सुधारणेचा एकात्मिक भाग म्हणून विकास कार्यक्रम परस्पर हाताळणा-या निवडक विभागांसाठी कार्यक्रम अंदाजपत्रकांची पध्दती अनुसरली आहे. त्याप्रमाणे पाटबंधारे व वीज विभागाचे १९७०-७१ सालचे त्यानंतर कार्यक्रम अंदाजपत्रके पाटबंधारे व वीज विभागाने सन १९९२-९३ च्या कार्यक्रम अंदाजपत्रकापासून जलसंपदा विभागामार्फत कार्यक्रम अंदाजपत्रक तयार करणेत येत आहे. त्यामध्ये पाटबंधारे प्रकल्पाच्या कार्यक्रमाबाबत सुस्पष्ट माहिती देण्यात येते.

महाराष्ट्र कृष्णा खोरे विकास महामंडळाची स्थापना महाराष्ट्र अधिनियम क्र. १५ सन १९९६ च्या तरतुदीनुसार झाली आहे. सन २०२६-२७ च्या जलसंपदा विभागाच्या एकत्रित मागण्या आणि कार्यक्रम अंदाजपत्रक स्वतंत्रपणे शासन स्तरावरून जलसंपदा विभागामार्फत तयार करून प्रसिद्ध करण्यात आले आहे. महाराष्ट्र कृष्णा खोरे विकास महामंडळाचे कार्यक्रम अंदाजपत्रक संकेतमान्य अर्थसंकल्पास पूरक म्हणून या प्रकाशनाद्वारे सादर करण्यात येत आहे.

डॉ. हनुमंत धुमाळ,  
कार्यकारी संचालक,

महाराष्ट्र कृष्णा खोरे विकास महामंडळ, पुणे - ११.



## प्रस्तावना व समग्र कार्यक्रम Introduction, Overall Programme and Performance

जलसंपदा विभागाच्या सन २०२६-२७ च्या एकत्रित मागण्या व कार्यक्रम अंदाजपत्रक शासन स्तरावरून जलसंपदा विभागामार्फत सादर करण्यात आले आहे. या प्रकाशनात जलसंपदा विभागांतर्गत महाराष्ट्र कृषा खोरे विकास महामंडळाचे कार्यक्रम अंदाजपत्रक प्रस्तुत करण्याचा प्रयत्न केला आहे. महामंडळाची संरचना, कार्यक्षेत्र, उद्दिष्टे, साध्य, बांधकामाधीन प्रकल्पांची माहिती, सन २०२४-२५ चा प्रत्यक्ष खर्च, सुधारीत तरतुदी सन २०२५-२६ वर्षाच्या आणि सन २०२६-२७ वर्षाच्या आवश्यक तरतुदी या प्रकाशनात दर्शविल्या आहेत. महामंडळाचा संघटनात्मक तक्ताही या प्रकाशनात दिलेला आहे. कार्यक्रम अंदाजपत्रकांच्या तंत्रात अपेक्षित असल्याप्रमाणे प्रस्ताविक कार्यक्रम, वित्तीय आवश्यकता, कार्यभाराचा गोषवारा व वित्तीय आवश्यकतांचे स्पष्टीकरण, कर्मचारी वर्गविषयक गोषवारा अशा चार भागात सादर करण्यात आला आहे.

कार्यक्रम अंदाजपत्रक म्हणजे मुल्यांकन अहवाल नव्हे हे सर्वांना मान्य होईल. तथापि सिंचन विकासासाठी महाराष्ट्र कृषा खोरे विकास महामंडळ पार पाडीत असलेल्या कार्याचे स्वरूप लक्षात घेऊन उपलब्ध असलेल्या नवीनतम माहितीच्या आधारे पार पाडलेली कामगिरी दर्शविण्याचा प्रयत्न केला आहे.

### १.० महाराष्ट्र कृषा खोरे विकास महामंडळाची स्थापना व उद्दिष्ट :

सन १९७६ च्या पहिल्या कृषा पाणी तंटाला लवाद निर्णयानुसार राज्याला प्राप्त झालेल्या ५८५ अ. घ. फू. पाण्याचा वापर मे २००० पर्यंत करण्यासाठी महाराष्ट्राच्या हद्दीतील कृषा खो-यातील आवश्यक प्रकल्पांचे नियोजन करणे, प्रकल्प अहवाल तयार करणे व त्यास मान्यता देणे, प्रकल्पांची बांधकामे करणे आणि सिंचन व्यवस्थापन करण्यासाठी शासनाने महाराष्ट्र कृषा खोरे विकास महामंडळ स्थापना संबंधित महाराष्ट्र अधिनियम क्र. १५ सन १९९६ पारित केला. सदर अधिनियम दिनांक २५-०१-१९९६ रोजी अंमलात आला. तसेच महाराष्ट्र कृषा खोरे विकास महामंडळ अध्यादेश सन १९९६ दिनांक १६-०२-१९९६ अन्वये महाराष्ट्र कृषा खोरे विकास महामंडळाची स्थापना झाली. दिनांक १-०४-२००४ पासून शासन निर्णय क्रमांक संकीर्ण-२००३ (३२६/०३) -जसंनि दि. २७-०२-२००४ नुसार सिंचन व्यवस्थापन शासनाकडे वर्ग झाले आहे. शासन निर्णय क्रमांक देवदु २०१५/(८३६)/सिंचन (कामे) दिनांक १७-११-२०१६ नुसार महामंडळाच्या कार्यक्षेत्रातील पुर्ण झालेल्या सिंचन प्रकल्पांचे सिंचन व्यवस्थापन परिरक्षण व देखभाल दुरुस्तीचे काम व सिंचन व्यवस्थापनाची कार्यालये शासनाकडून महामंडळाकडे वर्ग करण्यात आली आहेत तसेच सिंचन प्रकल्पातून मिळणारी सिंचन व बिगर सिंचन पाणी पट्टीची रक्कम महामंडळाकडे वर्ग करण्याचे निर्देश आहेत.

### २.० महामंडळाची रचना :

अधिनियम क्र. १५ मधील कलम ४ (१) नुसार महामंडळाची रचना खालीलप्रमाणे आहे

(१)	मंत्री, जलसंपदा (कृषोपामं)	:	पदसिद्ध अध्यक्ष
(२)	राज्यमंत्री (जलसंपदा)	:	पदसिद्ध उपाध्यक्ष
(३)	दोन अशासकीय सदस्य	:	उपाध्यक्ष
(४)	शासनाचे मुख्य सचिव	:	पदसिद्ध उपाध्यक्ष
(५)	शासन सचिव (जलसंपदा)	:	पदसिद्ध सदस्य
(६)	शासन सचिव (जलसंपदा) (लाभक्षेत्र विकास)	:	पदसिद्ध सदस्य
(७)	शासन सचिव (वित्त विभाग)	:	पदसिद्ध सदस्य
(८)	शासन सचिव (नियोजन विभाग)	:	पदसिद्ध सदस्य
(९)	शासन सचिव, महसूल व वन विभाग (वने)	:	पदसिद्ध सदस्य
(१०)	शासन सचिव, महसूल व वन विभाग (मदत व पुनर्वसन)	:	पदसिद्ध सदस्य
(११)	शासन सचिव, कृषी विभाग	:	पदसिद्ध सदस्य
(१२)	नियुक्त वित्त सदस्य (महामंडळ)	:	सदस्य
(१३)	कार्यकारी मंडळ (महामंडळ)	:	सचिव

याखेरीज मान्यताप्राप्त वित्तीय संस्थांचे प्रतिनिधित्व करणारे तीन प्रशासकीय सदस्य व महाराष्ट्र विधान परिषदेच्या सदस्यांमधून राज्य शासनाने नामनिर्देशित करावयाचे ५ सदस्य व पाटबंधारे व वित्त या क्षेत्रातील विशेष ज्ञान अथवा प्रत्यक्ष अनुभव असलेले दोन अशासकीय सदस्य असे मिळून सर्व महामंडळाचे सदस्य अशी तरतूद आहे.

### ३. ० कृष्णा पाणी तंटा लवाद निर्णय, १९७६ ( गोषवारा ) :

कृष्णा नदी महाराष्ट्र, कर्नाटक आणि आंध्र या तीन राज्यांतून वाहते. या नदीच्या खो-यातील उपलब्ध पाणी तिन्ही राज्यांमध्ये वाटपा संदर्भात कृष्णा पाणी वाटप तंटा लवादाने मे, १९७६ मध्ये पहिला निवाडा जाहीर केला. या निवाड्यानुसार कृष्णा खो-याचे राज्यवार भौगोलिक क्षेत्र, पाण्याची उपलब्धता व तिन्ही राज्यांमध्ये झालेले पाणी वाटप खालीलप्रमाणे आहे.

राज्य	भौगोलिक क्षेत्र (चौ. कि. मी.)	उपलब्ध पाणी ( अब्ज घनफूट )	निवाड्यानुसार राज्यांच्या वाट्यास आलेले पाणी ( अब्ज घनफूट )
(१)	(२)	(३)	(४)
महाराष्ट्र	६९,४२०	९६२.५०	५६०
कर्नाटक	१,१३,२६२	७६०.९०	७००
आंध्रप्रदेश	७६,२४६	३३६.६०	८००
<b>एकूण</b>	<b>२,५८,९२८</b>	<b>२०६०.००</b>	<b>२०६०</b>

(वरील पाणी वाटप हे भू-पृष्ठीय उपलब्ध पाण्याचे आहे.) लवादाने भूगर्भातील पाण्याचे वाटप केलेले नाही. महाराष्ट्राच्या हिश्याला आलेल्या ५६० अ. घ. फू. भू-पृष्ठीय पाण्याव्यतिरिक्त पुर्नउद्भवामुळे उपलब्ध २५ अ. घ. फू. पाणी वापराची राज्यास मुभा आहे. अशाप्रकारे १९७६ च्या कृष्णा पाणी तंटा लवाद निर्णयानुसार राज्याच्या हिश्याला एकूण ५८५ अ. घ. फू. पाणी आलेले आहे. त्यानंतर सन २००९ मध्ये आंध्र प्रदेश राज्याने पोलावरम प्रकल्पाद्वारे गोदावरी नदीचे पाणी कृष्णा खो-यात वळविल्याने महाराष्ट्रास १४ अ. घ. फू. इतका अतिरिक्त पाणीवापर करण्यास लवाद निर्णयातील तरतुदीनुसार मान्यता मिळाली आहे.

#### १९७६ च्या निर्णयातील महत्त्वाच्या अटी व शर्ती :

- महाराष्ट्र राज्यास भिमा नदीच्या मुख्य प्रवाहातून जास्तीत जास्त ९५ अ.घ.फू. पाणी प्रतीवर्षी वापराची मर्यादा आहे.
- महाराष्ट्र राज्यास घटप्रभा उपखो-यात जास्तीत जास्त ७ अ.घ.फू. पाणी प्रतीवर्षी वापराची मर्यादा आहे.
- महाराष्ट्र राज्यास कोयना धरणातून पश्चिमेकडे जास्तीत जास्त ६७.५ अ.घ.फू. पाणी प्रतीवर्षी वळविता येईल.
- महाराष्ट्रातील टाटा पॉवर कंपनीच्या ५ धरणातून प्रतिवर्षी जास्तीत जास्त ५४.५० अ.घ.फू. व ५ वर्षांत एकूण २१३ अ.घ.फू. पाणी पश्चिमेकडे वळविता येईल.

पहिल्या कृष्णा पाणी तंटा लवाद निर्णयानुसार राज्यास प्राप्त झालेल्या पाण्याच्या मर्यादेमध्ये सध्या कृष्णा खो-यातील प्रकल्पांची कामे सुरु आहेत.

#### ३. १ दुसरा पाणी तंटा लवाद सद्यःस्थिती : (सन २००४ - २०१३)

लवादाने अंतिम निर्णय दि. २९-११-२०१३ रोजी जाहीर केला. या निर्णयावर आंध्र प्रदेश व कर्नाटक या दोन्ही राज्यांनी सर्वोच्च न्यायालयात विशेष अनुमती याचिका दाखल केल्या आहेत. या याचिकावरील निर्णय होईपर्यंत दुस-या कृष्णा पाणी तंटा लवादाचा दि. २९-११-२०१३ रोजी जाहीर झालेला निर्णय अधिसूचित करण्यात येऊ नये असे सर्वोच्च न्यायालयाचे आदेश आहेत.

दुस-या लवादाचा दि. २९-११-२०१३ रोजीचाच निर्णय अंमलात आला तरच महाराष्ट्राला अतिरिक्त पाणी वापराचा अधिकार प्राप्त होईल. तसेच सदर निर्णयानुसार वाट्यास आलेल्या अतिरिक्त पाण्याच्या वापरासाठी नवीन प्रकल्प हाती घेण्यापूर्वी दुस-या कृष्णा पाणी तंटा लवादाच्या निर्णयानुसार स्थापन होणा-या कृष्णा पाणी निर्णय अंमलबजावणी मंडळाकडून लेखी ना हरकत प्रमाणपत्र घेणे बंधनकारक आहे.

**४.० महामंडळाचे कार्यक्षेत्र :**

महाराष्ट्र राज्याच्या हद्दीतील कृष्णा नदी खोरे व तिच्या उपनद्यांची खोरी हे महामंडळाचे कार्यक्षेत्र आहे. महाराष्ट्र राज्याच्या हद्दीमध्ये कृष्णा खो-यात भीमा नदीचे उपखोरे व कृष्णा नदीचे उपखोरे ही दोन मुख्य उपखोरी आहेत. त्यामध्ये महामंडळाच्या कार्यक्षेत्रात पुणे महसूल विभागातील पुणे, सोलापूर, सातारा, सांगली, कोल्हापूर हे पूर्ण जिल्हे, औरंगाबाद महसूल विभागातील उस्मानाबाद, बीड व नाशिक महसूल विभागातील अहमदनगर हे अंशतः जिल्हे येतात. या जिल्ह्यांचे भौगोलिक क्षेत्र व त्यापैकी कृष्णा उपखोरे व भीमा उपखो-यात येणा-या क्षेत्राचा तपशील खालीलप्रमाणे आहे :-

अ.क्र.	जिल्हा	एकूण भौगोलिक क्षेत्र	कृष्णा खोऱ्यातील क्षेत्र	
			कृष्णा उपखोरे	भीमा उपखोरे
(१)	(२)	(३)	(४)	(५)
१	पुणे	१५६४३	०	१५५२०
२	सातारा	१०४८०	७३३०	३१५०
३	सांगली	८६३०	५७३०	२९००
४	कोल्हापूर	७६८५	७४६०	०
५	सोलापूर	१४९००	०	१४९००
६	धाराशिव	७५६९	०	४३८०
७	अहिल्यानगर	१७०४८	०	६६००
८	बीड	१०६९४	०	१४५०
<b>एकूण</b>		<b>९२६४९</b>	<b>२०५२०</b>	<b>४८९००</b>
		<b>एकूण</b>	<b>६९४२०</b>	

**४.१ कृष्णा खोरे विकास महामंडळांतर्गत अवर्षण प्रवण क्षेत्र :**

कृष्णा खो-यातील पश्चिमेकडील डोंगरी प्रदेश वगळता बहुतांशी भाग हा अवर्षण प्रवण आहे. डोंगरी भागात २००० ते ४००० मि. मी. एवढी अतिवृष्टी होते. या उलट अवर्षण प्रवण क्षेत्रात ४०० ते ५०० मि. मी. एवढा कमी व अनियमित पाऊस पडतो. त्यामुळे कृष्णा खो-यातील अवर्षण प्रवण क्षेत्रास सतत टंचाई व दुष्काळास तोंड द्यावे लागते. कृष्णा खो-यातील भौगोलिक व नैसर्गिक परिस्थिती व पाणी उपलब्धता विचारात घेऊन अवर्षण प्रवण क्षेत्रास जास्तीत जास्त सिंचनाच्या सुविधा देण्याच्या दृष्टीने सिंचन प्रकल्पांचे नियोजन करण्यात आले आहे. बहुतांशी जलसाठे (धरणे) अतिवृष्टीच्या प्रदेशात डोंगरी भागात बांधून त्यांचे पाणी लांब कालवे व उपसा सिंचन योजनांद्वारा अवर्षण प्रवण क्षेत्रास देण्याचे नियोजन करण्यात आले आहे. अवर्षण प्रवण प्रदेशात शेतीलायक भूभाग जास्त असून त्याप्रमाणात तेथे पुरेसा पाऊस पडत नसल्याने पुरेशा पाण्याची उपलब्धता नाही. त्यामुळे टेंभू, ताकारी, म्हेसाळ, उरमोडी, पुरंदर, जनाई शिरसाई, बार्शी, एकरुख, सिनामाढा, दहिगांव, आष्टी, सिना मेहकरी, शिराळा, उरमोडी, सिना कोळेगांव अंतर्गत परांडा व करमाळा इत्यादी उपसा योजना अपरिहार्य असल्याने त्या हाती घेण्यात आल्या आहेत.

कृष्णा खोरे विकास महामंडळांतर्गत अवर्षण प्रवण क्षेत्रातील जिल्हे व तालुक्यांचा तपशील खालीलप्रमाणे :-

अ.क्र.	जिल्हा	तालुक्यांची संख्या	लाभक्षेत्रातील तालुके	
			अवर्षण प्रवण क्षेत्रातील तालुके	सर्वसाधारण तालुके
(१)	(२)	(३)	(४)	(५)
१	पुणे	१४	शिरूर, दौंड, बारामती, इंदापूर, पुरंदर, खेड, आंबेगाव, जुन्नर, हवेली	भोर, वेल्हे, मुळशी, मावळ, पुणे शहर
२	सातारा	११	माण, खटाव, खंडाळा, फलटण, कोरेगाव	सातारा, पाटण वाई, जावळी, महाबळेश्वर, कराड

तक्ता- चालू

(१)	(२)	(३)	(४)	(५)
३	सांगली	१०	जत, आटपाडी, कवठेमहांकाळ, खानापूर, तासगाव, मिरज	वाळवा, पलूस, शिराळा, कडेगाव
४	कोल्हापूर	१२	--	करवीर, पन्हाळा, हातकणंगले, शिरोळ, गडहिंगलज, चंदगड, भुदरगड, कागल, आजरा, राधानगरी, गगनबावडा, शाहूवाडी
५	सोलापूर	११	करमाळा, मोहोळ, माढा, उत्तर सोलापूर, दक्षिण सोलापूर, बार्शी, पंढरपूर, माळशिरस, सांगोला, मंगळवेढा, अक्कलकोट	--
६	अहिल्यानगर	६	नगर, जामखेड, कर्जत, श्रीगोंदा, पारनेर	अकोले
७	धाराशिव	८	धाराशिव, उमरगा, लोहारा, तुळजापूर, भूम, परांडा, कळंब, वाशी	--
८	बीड	२	पाटोदा, आष्टी	--
एकूण		७४	४६	२८

५. ० कृष्णा खो-यातील राज्याच्या हिश्याच्या पाणी वापराचे नियोजन :

सन १९७६ च्या लवाद निर्णयानुसार राज्याच्या हिश्याला आलेल्या कृष्णा खो-यातील ५८५ अ.घ.फू

. पाणी वापराच्या नियोजनाचा बृहत आराखडा शासनाने सन २००१ मध्ये केंद्रीय जल आयोग, नवी दिल्ली यांना सादर केला. त्यानुसार पाणी वापराची नियोजित विगतवारी खालीलप्रमाणे आहे:-

• सिंचनासाठी नियोजित पाणी वापर	:	४४३.९८६ अ.घ.फू.
• पिण्यासाठी नियोजित पाणी वापर	:	२३.२७० अ.घ.फू.
• औद्योगिक वापरासाठी नियोजित पाणी वापर	:	०.३०४ अ.घ.फू.
• जलविद्युत निर्मितीसाठी पश्चिमेकडील पाणी वापर	:	११७.४४० अ.घ.फू.
• एकूण नियोजित पाणी वापर	:	५८५ अ.घ.फू.

लवाद निर्णयातील कलम ७ नुसार पाणी वापर मोजण्याचे तत्त्व दिलेले आहे. बृहत आराखड्यामध्ये त्यानुसार सिंचनासाठीचा पाणीवापर १०० टक्के, पिण्यासाठीचा २० टक्के व औद्योगिक वापराकरीताचा २.५ टक्के विचारात घेतलेला आहे. बृहत आराखड्यातील पाणी वापराच्या वरील तरतुदीनुसार सिंचन प्रकल्पाचे नियोजन करण्यात आलेले आहे.

आंध्र प्रदेशातील पोलावरम प्रकल्पामुळे राज्यास जादा १४ अ.घ.फू. पाणी उपलब्ध झाले असून त्यापैकी ७ अ.घ.फू. पाणी कृष्णा मराठवाडा प्रकल्पास नियोजित केले आहे.

**६.० कृष्णा खो-यातील राज्याच्या हिश्याला आलेल्या पाण्याचा वापर करण्यासाठी नियोजित सिंचन प्रकल्पांची संख्या व सद्यःस्थिती :**

पहिल्या लवाद निर्णयानुसार राज्याला मिळालेल्या पाण्याचा वापर करण्यासाठी तयार केलेल्या बृहत आराखड्यानुसार कृष्णा खो-यातील नियोजित प्रकल्प, महामंडळ स्थापनेपूर्वी पूर्ण झालेले प्रकल्प, महामंडळ स्थापनेनंतर सन २०२१-२२ अखेर पूर्ण झालेल्या प्रकल्पांचा तपशील खालीलप्रमाणे आहे:-

अ.क्र.	तपशील	मोठे प्रकल्प	मध्यम प्रकल्प	उपसा सिंचन योजना	लघु प्रकल्प	एकूण प्रकल्प
(१)	(२)	(३)	(४)	(५)	(६)	(७)
१	एकूण नियोजित प्रकल्प	२५	६८	२०	९५५	१०६८
२	महामंडळ स्थापनेपूर्वी पूर्ण प्रकल्प	०८	३८	००	५१५	५६१
३	महामंडळ स्थापनेनंतर सन २०२१-२२ अखेर पूर्ण प्रकल्प	०५	२२	०७	४२६	४६०
४	सन २०२२-२३ मधील बांधकामाधीन प्रकल्प	१२	०८	१३	०६	३७

(६ प्रकल्पांची प्र. मा. रद्द, २ प्रकल्प जलसंधारण विभागाकडे हस्तांतर)

**६.१ महाराष्ट्र कृष्णा खोरे विकास महामंडळांतर्गत नियोजित पाणीसाठा, उद्दिष्ट व सद्यःस्थिती :**

सन १९७६ च्या कृष्णा पाणी तंटा लवाद निर्णयानुसार राज्याच्या हिश्याला आलेल्या ५८५ अ.घ.फू. पाण्याचा वापर लवाद निर्णयातील तरतुदीनुसार प्रतिवर्षी होण्यासाठी मुद्दा क्र. ६.२ मध्ये नमूद केलेल्या प्रकल्पाद्वारे एकूण ५६० अ.घ.फू. पाणीसाठा निर्मितीचे नियोजन केलेले आहे. उर्वरित २५ अ.घ.फू. पाणी प्रतिवर्षी पावसाळ्यात नदीतील प्रवाहातून थेट वापर करण्याचे नियोजन आहे. महामंडळ स्थापन होण्यापूर्वी निर्मित पाणीसाठा, महामंडळ स्थापनेनंतर निर्मित पाणीसाठा व जून २०२४ अखेर उर्वरित पाणीसाठा निर्मितीचा तपशील खालीलप्रमाणे आहे :-

- एकूण नियोजित पाणीसाठा : ५६० अ.घ.फू.
- महामंडळ स्थापनेपूर्वी निर्मित पाणीसाठा : ३८५ अ.घ.फू.
- महामंडळ स्थापनेनंतर जून २०२४ अखेर निर्मित पाणीसाठा : १६९.१४ अ.घ.फू.
- सन जून २०२४ अखेर एकूण निर्मित पाणीसाठा : ५५४.१४ अ.घ.फू. (९८.९५%)
- सन जून २०२४ अखेर उर्वरित पाणीसाठा : ५.८६ अ.घ.फू.

**६.२ महाराष्ट्र कृष्णा खोरे विकास महामंडळांतर्गत नियोजित सिंचनक्षमता निर्मिती, उद्दिष्ट व सद्यःस्थिती :**

सन १९७६ च्या कृष्णा पाणी तंटा लवाद निर्णयानुसार राज्याच्या हिश्याला आलेल्या ५८५ अ.घ.फू. पाण्यापैकी ४४३.९८६ अ.घ.फू. पाणी सिंचनासाठी वापरले जाणार असून, त्यासाठी एकूण १०६८ प्रकल्प नियोजित आहेत. कृष्णा खो-यातील सर्व प्रकल्पांद्वारे एकूण नियोजित पिक क्षेत्र २४.५६ लक्ष हेक्टर इतकी आहे.

महामंडळाच्या स्थापनेपूर्वी १०.७६ लक्ष हेक्टर सिंचन क्षमता निर्माण झालेले होते. जून २०२४ अखेर एकूण १९.८६ लक्ष हेक्टर क्षमता निर्माण झालेली आहे. याबाबतचा गोषवारा खालीलप्रमाणे आहे. यामध्ये गोदावरी मराठवाडा सिंचन विकास महामंडळ, औरंगाबाद यांचेकडे सिंचन व्यवस्थापनाकरिता हस्तांतरित प्रकल्पाचाही समावेश आहे याबाबतचा गोषवारा खालील प्रमाणे. -

अ.क्र.	तपशील	क्षमता (IP) (लक्ष हेक्टर)
(१)	(२)	(३)
१	महामंडळांतर्गत सर्व प्रकल्पामधून एकूण नियोजित सिंचन क्षमता	२५.७५
२	महामंडळ स्थापनेपूर्वी निर्मित सिंचन क्षमता	१०.७६
३	महामंडळ स्थापनेनंतर सन जून २०२४ अखेर निर्मित	१०.५१
४	सन जून २०२४ अखेर एकूण निर्मित	२१.२७
५	सन जून २०२४ अखेर उर्वरित सिंचन क्षमता	४.४८

**६.३ महाराष्ट्र कृष्णा खोरे विकास महामंडळांतर्गत कृष्णा खो-यातील सिंचन प्रकल्प पूर्ण करण्यामधील महत्त्वाच्या अडचणी :**

- कृष्णा पाणी तंटा लवाद निर्णयानुसार राज्याच्या हिश्याला आलेले ५८५ अ. घ. फू. पाणी मे, २००० पूर्वी वापरण्यासाठी महामंडळाची स्थापना सन १९९६ मध्ये करण्यात आली. त्यावेळी नियोजित प्रकल्पांची अंदाजित केलेली किंमत रु. ७१०० कोटी ( भाववाद वगळून) इतकी होती. त्यापैकी शासन अंशदान रु. ३५०० कोटी व खुल्या बाजारातून रु. ३६०० कोटी असा निधी उभारणी करण्याचे नियोजन होते. तथापि अपुरा निधी, भूसंपादन व पुनर्वसनाच्या अडचणीमुळे प्रकल्पांची कामे नियोजनानुसार वेळेत पूर्ण होऊ शकली नाहीत. त्यामुळे प्रकल्प पूर्ण होण्यास विलंब झाला. सिंचन प्रकल्पासाठी आवश्यक भूसंपादन प्रचलीत कायदानुसार महसूल विभागामार्फत केले जाते. तसेच प्रकल्पामधील पुनर्वसनाचे काम शासनाच्या पुनर्वसन विभागाकडून केले जाते. भूसंपादन व पुनर्वसनाच्या कामात वेळोवेळी निर्माण होणा-या अडचणीमुळे विलंब झाला आहे. विलंबाच्या कालावधीमध्ये बाजारभावात झालेल्या वाढीमुळे प्रकल्पाच्या किंमतीत मोठी वाढ होत गेली.
- महामंडळ स्थापनेच्या वेळी जे प्रकल्प नियोजित होते त्यांची बांधकामे सुरु झाल्यानंतर प्रकल्पांच्या नियोजित आराखड्यामध्ये स्थानिक लोक/ शेतकरी/लोकप्रतिनिधींच्या मागण्यांमुळे शासन / महामंडळ स्तरावरून बदल करावे लागले. त्यामुळे प्रकल्पाच्या व्याप्तीमध्ये व परिणामी प्रकल्पांच्या किंमतीत वाढ झाली.
- बृहत आराखड्यानुसार राज्याच्या हिश्याचे पाणी पूर्णतः वापर होण्यासाठी काही नवीन प्रकल्प हाती घेण्यात आले आहे. त्यामुळे महामंडळ स्थापनेच्या वेळी नियोजित असलेल्या प्रकल्पांच्या संख्येत वाढ झाली. परिणामी महामंडळाच्या कार्यक्षेत्रातील प्रकल्पांच्या किंमतीत वाढ झाली. पहिल्या लवाद निर्णयातील तरतुदीनुसार सन २००० नंतर दुस-या लवादाची स्थापना होणार होती. त्यामुळे दुसरा लवाद निर्माण होण्यापूर्वी पहिल्या लवादाने राज्याला दिलेल्या पाणी वापरासाठीचे सर्व नियोजित प्रकल्प चालू करणे आवश्यक असल्याने बृहत आराखड्यातील नियोजित सर्व प्रकल्पांची कामे हाती घेण्यात आली. मात्र राज्याने स्वीकारलेल्या अनुशेष निर्मुलन धोरणामुळे महामंडळास खुल्या बाजारातून कर्ज उभारण्यास बंदी करण्यात आली. प्रतिवर्षी शासनाकडून मा. राज्यपाल महोदयांच्या निदेशानुसार राज्याच्या अर्थसंकल्पामधून प्रकल्पांना निधी उपलब्ध होऊ लागला. महामंडळास प्रतिवर्षी मा. राज्यपाल महोदयांच्या निदेशानुसार उपलब्ध होणारा निधी आवश्यकतेपेक्षा खूपच कमी असल्याने नियोजित वेळेत प्रगतीपथावरील प्रकल्प पूर्ण करणे अडचणीचे झाले आहे. गेल्या काही वर्षांमध्ये बाजारभावामध्ये वेगाने वाढ होत असल्याने प्रकल्पांच्या किंमती वेगाने वाढत आहेत. त्याप्रमाणेच निधी उपलब्धता होत नसल्याने प्रकल्प पूर्ण करण्याच्या नियोजनामध्ये बदल होत आहे.
- निधीच्या कमतरतेमुळे पहिल्या लवाद निर्णयानुसार राज्याच्या वाट्याला आलेले पाणी वापरासाठी बृहत आराखड्यानुसार नियोजित सर्व प्रकल्प नियोजित वेळेत पूर्ण करणे शक्य नसल्याचे निदर्शनास आल्यावर सर्व प्रकल्प हाती घेऊन त्यांची किमान शीर्षकामे पूर्ण करून पाणीसाठे निर्माण करण्याच्या कामास अग्रक्रम देण्यात आला. त्यानुसार सन जून २०१८ अखेर जवळपास ९८.४५ टक्के पाणीसाठे पूर्ण करण्यात आले. सध्या अपूर्ण असलेले पाणीसाठे मुख्यत्वे गुंजवणी, वांग, कुडाळी, आंबेहोळ, सर्फनाला व काही लघु पाटबंधारे प्रकल्पांचे आहेत. या प्रकल्पांच्या पुनर्वसन व भूसंपादनास प्रकल्पबाधितांचा तीव्र विरोध असल्याने पाणीसाठे होऊ शकलेले नाहीत तथापी गुंजवणी प्रकल्पाचे काम प्रकल्प ग्रस्ताच्या विरोधामुळे मागील दहा बारा वर्षांच्या प्रदीर्घ कालावधी पासून बंद असलेले काम शासनाने पुनर्वसनाबाबत घेतलेल्या सकारात्मक निर्णयामुळे दिनांक १५-०५-२०१५ पासून संकल्पीत धरणाचे काम पुनश्च सुरु करून धरणामध्ये पाणी साठा करण्यात आला आहे वांग कुडाळी हे प्रकल्प प्रधान मंत्री कृषी सिंचन योजना (PMSKY) अंतर्गत समाविष्ट असून त्या मधील भूसंपादन व पुनर्वसनाच्या अडचणी सोडवून पाणी साठा निर्मिती करण्यात आले आहे.

वर नमूद केल्यानुसार महामंडळास प्राप्त होणारा निधी प्राधान्याने पाणीसाठा निर्मितीसाठी व शीर्षकामे पूर्ण करण्यासाठी खर्च करण्याचे धोरण स्वीकारल्यामुळे सिंचन क्षमता निर्मितीसाठी कालवे व उपसा सिंचन योजनांना निधी उपलब्ध करून देण्यात अडचणी निर्माण झाल्या आहेत. त्यामुळे महामंडळांतर्गत प्रकल्पांची सिंचन क्षेत्र निर्मिती अपेक्षेनुसार होऊ शकलेली नाही. माहे जून २०१८ अखेर कृष्णा खो-यात नियोजित क्षमतेच्या ७४.४७ टक्के इतके सिंचन क्षेत्र निर्माण झाले आहे.

**७.० सिंचन प्रकल्पांची बांधकामे :**

सिंचन प्रकल्पांचे वर्गीकरण त्यांच्या सिंचन क्षेत्रा (लागवडीलायक) नुसार मोठे प्रकल्प, मध्यम प्रकल्प व लघु प्रकल्प असे खालीलप्रमाणे करण्यात आले आहे

अ.क्र.	प्रकल्प	सिंचन क्षमता (लागवडीलायक क्षेत्र)
(१)	(२)	(३)
१	मोठे प्रकल्प	१०,००० हे. पेक्षा जास्त
२	मध्यम प्रकल्प	२,००० हे. पेक्षा जास्त परंतु १०,००० हे. पेक्षा कमी
३	लघु प्रकल्प	२,००० हे. पेक्षा कमी

### ७.१ प्रशासकीय मान्यतेसाठी प्रकल्प अहवाल तयार करण्याची कार्यपद्धत :

मोठ्या व मध्यम प्रकल्पांच्या प्रशासकीय मान्यतेसाठीचे अहवाल पाटबंधारे प्रकल्प अन्वेषण मंडळामार्फत तयार केले जातात व लघु प्रकल्पांचे अहवाल बांधकाम मंडळाकडील सर्वेक्षण उपविभागामार्फत तयार केले जातात. पाटबंधारे प्रकल्पांच्या प्रशासकीय मान्यतेसाठी प्रकल्प अहवाल बनविण्याबाबतची कार्यपद्धती महाराष्ट्र सार्वजनिक बांधकाम नियमावली परिच्छेद क्र. १४१ (१), (२) मध्ये विहित केलेली आहे. मूळ प्रशासकीय मान्यतेसाठीच्या प्रकल्प अहवालामध्ये धरणस्थळ व संरेखा, धरणस्थळी उपलब्ध येवा, बुडीत क्षेत्र, मुख्य कालव्याची तळपातळी, लांबी व लाभक्षेत्र निश्चित केले जाते व त्यानुसार परिमाणे निश्चित करून किंमत ठरविण्यात येते.

धरणांचे सविस्तर संकल्पन, मुख्य कालवे व वितरण व्यवस्थांच्या संरेखा व त्यावरील पारगामी निःसारण, बांधकामांचे सविस्तर संकल्पन व रेखाचित्रे करण्यास प्रदीर्घ कालावधी लागत असल्याने वस्तुनिष्ठ परिमाणांची परिगणना करून मूळ प्रशासकीय मान्यतेच्यावेळी प्रकल्पाची अचूकपणे नेमकी किंमत निश्चित करणे शक्य होत नाही. ही कामे प्रकल्पांना प्रशासकीय मान्यता प्राप्त झाल्यानंतर तांत्रिक अंदाजपत्रके करण्यापूर्वी केली जातात. पाटबंधारे प्रकल्पांना केंद्रीय पर्यावरण विभागाची वैधानिक मान्यता घेणे देखील आवश्यक असते. तसेच केंद्र शासनाच्या आर्थिक सहाय्यासाठी प्रकल्पांना केंद्रीय नियोजन विभागाच्या तांत्रिक सल्लागार समितीची मान्यता तसेच केंद्रीय नियोजन आयोगाकडून गुंतवणूकविषयक मान्यता घ्यावी लागते. त्यासाठी सादर करावयाचे प्रकल्प अहवाल केंद्रीय जल आयोगाच्या सन १९८०/२०१० (सुधारित) मधील मार्गदर्शक तत्त्वानुसार करावे लागतात. ही बाब विचारात घेऊन पाटबंधारे प्रकल्पांचे प्रशासकीय मान्यतेसाठीचे अहवाल हे प्रामुख्याने महाराष्ट्र सार्वजनिक बांधकाम नियमावली मधील तरतुदी व केंद्रीय जल आयोगाच्या मार्गदर्शक तत्त्वानुसार तयार केले जातात. त्यानुसार धरण, मुख्य कालवे व इतर कामांबाबतच्या ठळक तरतुदी खालीलप्रमाणे आहेत.

### ७.२ धरण :

प्रशासकीय मान्यतेसाठी प्रकल्प अहवाल तयार करताना धरणांची संरेखा, सर्वसाधारण आराखडा, बुडीत क्षेत्र, बुडीत क्षेत्रातील गावे, धरणांची उंची व पाणीसाठा याचा सविस्तर अभ्यास केला जातो. धरणाच्या काटछेदांचे संकल्पन नमुना अभ्यासाद्वारे करून त्या आधारे धरणांची किंमत प्रकल्प अहवालामध्ये अंतर्भूत केली जाते.

### ७.३ कालवे व वितरण व्यवस्था :

प्रशासकीय मान्यतेसाठीच्या अहवालामध्ये मुख्य कालव्याची संरेखा, तळपातळी व विसर्ग याचा सविस्तर अभ्यास करून तपशील दिलेला असतो. मात्र मुख्य कालव्यावरील बांधकामांची तरतूद नमुना संकल्पचित्रांच्या आधारे केली जाते. लाभक्षेत्रातील सर्व वितरण व्यवस्थेची सविस्तर संकल्पने करणे शक्य नसते म्हणून १० टक्के लाभक्षेत्राचे सर्वेक्षण करून त्याकरिता येणा-या खर्चाच्या आधारे प्रकल्पातील एकूण लाभक्षेत्राच्या वितरण व्यवस्थेची तरतूद प्रशासकीय मान्यता अहवालात ढोबळमानाने केली जाते.

### ७.४ भूसंपादन व पुनर्वसनासाठीची तरतूद :

प्रशासकीय मान्यतेसाठीच्या अहवालामध्ये धरणाच्या बुडीत क्षेत्राचा अंदाज सविस्तरपणे केलेला असतो. मात्र कालवे व वितरण व्यवस्थेचे सविस्तर सर्वेक्षण करणे शक्य नसल्याने त्यासाठी नमुना सर्वेक्षणाच्या आधारे संपादित करावयाच्या क्षेत्राचा अंदाज करून किंमतीची ढोबळ तरतूद केली जाते.

### ७.५ इतर तरतुदी :

प्रकल्प अहवालामध्ये आवश्यक रस्ते, निवासी व अनिवासी इमारतीसाठी नमुना नकाशे अंदाजपत्रकानुसार तरतूद केली जाते.

### ७.६ लाभक्षेत्र विकास कामे :

पूर्वी प्रकल्प अहवालामध्ये लाभक्षेत्र विकास कामाचा अंतर्भाव केला जात नव्हता. मात्र केंद्र शासनाच्या सुधारित मार्गदर्शक सूचनांनुसार सध्या प्रकल्प अहवालामध्ये लाभक्षेत्र विकास कामासाठी प्रती हेक्टर दराने ठोक तरतूद केली जाते.

### ७.७ प्रशासकीय मान्यता प्राप्त प्रकल्प अहवालातील अंदाजपत्रके :

प्रकल्पाची एकूण किंमत परिगणित करण्यासाठी केंद्रीय जल आयोगाच्या मार्गदर्शक सूचनांनुसार तपशिलासह वास्तववादी अंदाजपत्रक तयार करणे गरजेचे असते. या आधारे प्रकल्प आर्थिकदृष्ट्या व्यवहार्य आहे किंवा कसे हे ठरते. तसेच याद्वारे प्रकल्पाचे काम कशा पद्धतीने करावयाचे आहे याचे बांधकाम यंत्रणेस दिशादर्शन देखील होते.

प्रकल्पाचे अंदाजपत्रक प्रामुख्याने महाराष्ट्र सार्वजनिक बांधकाम नियमावलीतील परिच्छेद क्र. १४१ (१) व (२) अंतर्गत नमूद केलेल्या मार्गदर्शक तत्त्वानुसार तयार करण्यात येते. तसेच अंदाजपत्रके तयार करताना शासनाचे वेळोवेळी निर्गमित केलेले शासन निर्णय/परिपत्रके इ. द्वारे दिलेल्या मार्गदर्शक सूचनांचा देखील विचार करण्यात येतो.

प्रकल्प अहवालामध्ये उपघटकनिहाय अंदाजपत्रके तयार केली जातात. त्यामध्ये प्रामुख्याने (१) (३) वितरीका यांचा अंतर्भाव असतो. या उपघटकांची उपशीर्षनिहाय अंदाजपत्रके केली जातात. (३) कामे, (४) विमोचक, (५) प्रपात, (६) पारगामी व निःसारण कामे, (७) पूल, (८) अतिवाहक, (९) शीर्षकामे, (२) कालवे व शाखा, तसेच त्यामध्ये (१) प्राथमिक कामे, (२) जमिनी, नौकानयन, (१०) वीजगृह - स्थापत्य कामे,

(११) इमारती, (१२) मातीकाम, (१३) वृक्ष लागवड, (१४) तलाव व जलाशय, (१५) संकीर्ण, (१६) परिरक्षण (बांधकामादरम्यानचे), (१७) विशेष हत्यारे व संयंत्रे, (१८) दळणवळण, (१९) वीजगृह-विद्युत व यांत्रिकी कामे, (२०) पाणीपुरवठा कामे, (२१) वितरीका, चा-या व उपचा-या, (२२) शेतचा-या, (२३) जलनिःसारण, (२४) पर्यावरण इत्यादी उपशीर्षांचा समावेश असतो.

#### ८.० महामंडळातील बांधकामाधीन सिंचन प्रकल्पांचे तांत्रिक नियंत्रण आणि पर्यवेक्षण :

महाराष्ट्र कृष्णा खोरे विकास महामंडळ, पुणे यांचे अधिपत्याखालील सर्व बांधकामाधीन प्रकल्पांचे तांत्रिक नियंत्रण व पर्यवेक्षण मुख्य अभियंता (जसं), जलसंपदा विभाग, पुणे व मुख्य अभियंता (विप्र), जलसंपदा विभाग, पुणे या दोन प्रदेशामार्फत होते. त्यांचेकडील बांधकामाधीन प्रकल्प खालीलप्रमाणे आहेत :-

(१) मुख्य अभियंता, जलसंपदा विभाग, पुणे यांचे अंतर्गत प्रगतीपथावरील प्रकल्प-

- मोठे प्रकल्प : (१) टेमघर, (२) गुंजवणी, (३) भामा आसखेड, (४) निरा देवघर, (५) चासकमान, (६) सांगोला शाखा कालवा, (७) दुधगंगा, (८) वारणा.
- मध्यम प्रकल्प : (१) कलमोडी, (२) धामणी, (३) सर्फनाला, (४) आंबेओहोळ.
- उपसा सिंचन योजना : (१) जनाई - शिरसाई, (२) पुरंदर, (३) वाकुर्डे, (४) टेंभू, (५) कृष्णा कोयना उ.सि.यो.

(२) मुख्य अभियंता (विनिर्दिष्ट प्रकल्प), जलसंपदा विभाग, पुणे यांचे अंतर्गत प्रगतीपथावरील प्रकल्प-

- मोठे प्रकल्प : (१) भीमा (उजनी), (२) कुकडी, (३) तारळी, (४) धोम बलकवडी, (५) उरमोडी.
- मध्यम प्रकल्प : (१) चिल्हेवाडी, (२) मोरणा (गुरेघर), (३) कुडाळी, (४) वांग.
- उपसा सिंचन योजना : ((१) सांगोला, (२) आष्टी, (३) शिरापूर, (४) बार्शी, (५) एकरुख, (६) दहिगांव, (७) सिना माढा, (८) धनगरवाडी, (९) हणबरवाडी, (१०) कवठे केंजळ, (११) वसना, (१२) जिहे कटापूर.

#### ९.० कृष्णा खो-यातील पूर नियंत्रण :

महाराष्ट्राच्या हद्दीमधील कृष्णा खो-याची विभागणी कृष्णा नदी उपखोरे आणि भीमा नदी उपखोरे या दोन उपखोरे - यामध्ये झालेली आहे. प्रतिवर्षी जून ते ऑक्टोबर मध्ये या दोन उपखोरे - यामध्ये मोठ्या प्रमाणात पर्जन्यवृष्टी होते. पावसाळ्यामध्ये कृष्णा नदीवरील कराड, सांगली व शिरोळ या शहरामध्ये पूर परिस्थिती निर्माण होते. तर भीमा उपखोरे-यामध्ये पुणे, दौंड, नरसिंहपूर व पंढरपूर या शहरामध्ये पूरपरिस्थिती निर्माण होते. पावसाळ्यामध्ये भीमा व कृष्णा नदीवरील वरील ठिकाणांची पूर परिस्थिती टाळण्यासाठी या नद्यांच्या वरील भागातील धरणांतील विसर्गावर रात्रंदिवस लक्ष ठेऊन त्यांचे पूर नियंत्रण केले जाते. पावसाळ्यात धरणातील व नदी पात्रातील विसर्ग नियंत्रण करण्यासाठी व पूर परिस्थिती टाळण्यासाठी सन २०१७ मधील पावसाळ्यात खालीलप्रमाणे कार्यवाही करण्यात आली :-

- पूर नियंत्रण अधिका-यांची नेमणूक :
- शासन आदेश क्र. पूनि खोरे २००९ / (१८७/०९)/ सिंचन कामे, दि. ५ -५ -२००९ नुसार भीमा व कृष्णा नदी उपखोरे-यातील पूर नियंत्रण प्रमुखांची नियुक्ती करण्यात आलेली आहे. मुख्य अभियंता (जसं), पुणे यांची नेमणूक करण्यात आलेली असून त्यांचेकडे भीमा खो-यातील मुळा, मुठा व पवना नद्यांचे पुणे शहरापर्यंतचे पूर नियंत्रणाचे काम सोपविलेले आहे. पुणे शहरातील पूर नियंत्रण वगळून उर्वरित भीमा उपखोरे-यातील पूर नियंत्रण प्रमुख म्हणून मुख्य अभियंता (विप्र), पुणे यांची नियुक्ती करण्यात आलेली आहे.
- कृष्णा खो-यातील प्रत्येक जिल्ह्यासाठी पूर नियंत्रण समन्वय अधिकारी म्हणून अधीक्षक अभियंता / कार्यकारी अभियंता दर्जाच्या अधिका-यांची नियुक्ती केली आहे.

(१) सांगली	:	अधीक्षक अभियंता, सांगली पाटबंधारे मंडळ, सांगली
(२) सातारा (कोयना धरण सोडून)	:	अधीक्षक अभियंता, सातारा पाटबंधारे प्रकल्प मंडळ, सातारा
(३) कोल्हापूर	:	अधीक्षक अभियंता, कोल्हापूर पाटबंधारे विभाग, कोल्हापूर
(४) कोयनानगर (सातारा)	:	अधीक्षक अभियंता, सातारा सिंचन मंडळ, सातारा
(५) पुणे	:	अधीक्षक अभियंता, पुणे पाटबंधारे मंडळ, पुणे
(६) सोलापूर	:	अधीक्षक अभियंता व प्रशासक, लाभक्षेत्र विकास प्राधिकरण, सोलापूर

### सन २०२३-२४ मध्ये पूर नियंत्रणासाठी केलेल्या कार्यवाहीचा अहवाल :

- १ जून २०२१ रोजी दोन्ही उपखो-यातील पूर नियंत्रण प्रमुखांकडून मोठ्या व मध्यम प्रकल्पांच्या धरणस्थळी, उपविभाग स्तरावर, विभाग स्तरावर पूर नियंत्रण कक्ष उघडण्यात आले. त्या कक्षाकडून सकाळी ८ वाजता व सायंकाळी ६ वाजता प्रत्येक धरणाच्या जलाशयातील पाणी पातळी, पाणीसाठा, सांडव्यावरील विसर्ग, पाणलोट क्षेत्रातील व धरणस्थळी असलेल्या पर्जन्यमापक केंद्रावरील पर्जन्यमान याची माहिती संकलित केली गेली.
- भीमा उपखो-यात कार्यकारी अभियंता, खडकवासला पाटबंधारे विभाग, पुणे यांचे अंतर्गत मुख्य पूर नियंत्रण कक्ष उघडण्यात आला. तसेच कार्यकारी अभियंता, सांगली पाटबंधारे विभाग, सांगली यांचे अंतर्गत कृष्णा नदी खो-यातील मुख्य पूर नियंत्रण कक्ष उघडण्यात आला.
- कृष्णा नदीवरील कर्नाटक मधील अलमट्टी धरणातील पाणी पातळी व विसर्ग यावर सांगली, कोल्हापूर व शिरोळ तालुक्यात पूर परिस्थिती अवलंबून असते. शहराच्या वरील धरणातून मोठा विसर्ग चालू असतांना, मुक्त पाणलोट क्षेत्रात पाऊस चालू असतांना अलमट्टी धरणाची पातळी वाढलेली असल्यास सांगली व शिरोळ येथून कृष्णा नदीतून जाणारा विसर्ग कमी वेगाने जातो. त्यामुळे सांगली, शिरोळ व कोल्हापूर शहराजवळ पूर परिस्थिती निर्माण होते. त्यासाठी कर्नाटकमधील अलमट्टी धरणाचे नियंत्रक अधिकारी व महाराष्ट्रातील कृष्णा नदीचे पूर नियंत्रक अधिकारी यांच्यात समन्वय राखणे अत्यावश्यक असते. त्या दृष्टीने सन २०२४ मध्ये पावसाळ्यापूर्वी दोन्ही राज्यांच्या मंत्रालय स्तरावरून तसेच क्षेत्रिय स्तरावरून बैठका घेऊन समन्वय करण्यात आला. त्यामुळे सांगली, कोल्हापूर व शिरोळ मध्ये पूर परिस्थिती निर्माण झाली नाही.
- कृष्णा खो-यातील सर्व धरणांच्या व नद्यांच्या पातळ्या, पाणीसाठा व विसर्गाची माहिती सांगली कक्षाकडून संकलित करून ती सकाळी ८ वाजता पुणे कक्षाला पुरविली गेली. पुणे पूर नियंत्रण कक्षाकडून कृष्णा खो-यातील सर्व धरणांची व नद्यांची पूर विषयक माहिती संकलित करून शासन, जिल्हाधिकारी, पोलीस यंत्रणा, सर्व वरिष्ठ अधिकारी व माध्यमांना आणि संकेतस्थळावर सकाळी ८ व सायंकाळी ६ वाजता पुरविली गेली. तसेच पूर परिस्थितीमध्ये दैनंदिन “ प्रेसनोट” प्रसिद्ध करण्यात आली. तसेच ज्यावेळी पूर पातळी इशारा पातळीपेक्षा जास्त होती, त्यावेळी प्रत्येक तासाला माहिती दिली गेली.
- कोणत्याही धरणातून नदीत विसर्ग सोडण्यापूर्वी किमान २४ तास अगोदर लेखी व आकाशवाणीवरून सतर्कतेची पूर्व सूचना नदी काठच्या गावांना, महसूल व पोलीस यंत्रणेस दिली जाते. त्यानुसार काटेकोरपणे कार्यवाही करण्यात आली.
- कृष्णा खो-यातील पूर विषयक माहितीची देवाण-घेवाण करण्यासाठी स्वतंत्र सक्षम दूरसंदेश यंत्रणा (Wireless) उभारलेली आहे. तसेच SMS व मोबाईलचा वापर करण्यात आला.
- धरणाच्या पाणलोट क्षेत्रात पर्जन्यमान चालू असतांना त्यावर सतत लक्ष ठेऊन दुस-या दिवशी धरणात किती पाणी येईल, त्यामुळे किती विसर्ग नदीत सोडावा लागेल व त्यामुळे कोणत्या शहरांमध्ये पूरपातळी किती राहील याचे अंदाज पूर्वअनुभवाद्वारे करून तशी आगाऊ माहिती सर्वत्र देण्यात आली. त्यामुळे शहरातील पूरबाधित क्षेत्रातील लोकांचे स्थलांतर करणे शक्य झाले. तसेच जिवीत व वित्त हानी टाळण्यास मदत झाली.
- कृष्णा खो-यातील सर्व धरणांचे गेट ऑपरेशन शेड्यूल (GOS) व रिझर्व्हॉयर ऑपरेशन शेड्यूल ( ROS) सक्षम स्तरावरून अद्यावत केलेले आहेत. त्यानुसार क्षेत्रिय स्तरावरून जलाशयांचे नियंत्रण केले गेले. तसेच बहुतांशी सर्व नद्यांचे पूररेषा सर्वेक्षण करण्यात आलेले असून लाल व निळ्या रेषांचे नकाशे (Red line & Blue line) तयार करून महसूल यंत्रणेला पुरविलेले आहेत.

### १०.० महामंडळाच्या कार्यक्षेत्रातील प्रकल्पांचे सिंचन व्यवस्थापन व पाणीपुरवठा :

महामंडळाच्या अधिनियमातील कलम १५ मधील तरतुदीनुसार महामंडळाच्या कार्यक्षेत्रातील पूर्ण झालेल्या सिंचन प्रकल्पाचे सिंचन व्यवस्थापन करण्याचे काम मार्च, २००४ पर्यंत महामंडळाकडे होते. दिनांक १-४-२००४ पासून शासन, जलसंपदा विभाग, मंत्रालय, मुंबई यांचे पत्र क्र. संकीर्ण-२००३-(३२६/०३)- जसंनि, दिनांक २७-२-२००४ नुसार महामंडळांतर्गत पूर्ण झालेल्या सिंचन प्रकल्पाचे सिंचन व्यवस्थापन शासनाकडे वर्ग झालेले आहे. त्यानुसार महामंडळाच्या कार्यक्षेत्रातील सिना खो-यातील प्रकल्प गोदावरी महामंडळांतर्गत सिंचन व्यवस्थापन आस्थापनेकडे वर्ग झाले आहेत. तर उर्वरित पुणे महसूल विभागातील प्रकल्प या महामंडळाच्या कार्यक्षेत्रातील परंतु शासनाच्या नियंत्रणाखालील सिंचन व्यवस्थापनाच्या आस्थापनेकडे वर्ग झाले आहेत. त्यानुसार सध्या महामंडळाच्या कार्यक्षेत्रातील पूर्ण झालेल्या सिंचन प्रकल्पांची देखभाल व दुरुस्ती, सिंचित क्षेत्राची पाणीपट्टी आकारणी व वसुली तसेच पाणी वापराचे नियोजन शासनाच्या नियंत्रणाखालील आस्थापनेद्वारे दिनांक १७-११-२०१६ पर्यंत केले जात होते शासन निर्णय क्रमांक देवदु २०१५/ (८३६)/सिंच्य (कामे) दिनांक १७-११-२०१६ नुसार महामंडळाच्या कार्यक्षेत्रातील पूर्ण झालेल्या सिंचन प्रकल्पांचे सिंचन व्यवस्थापन परिरक्षण व देखभाल दुरुस्तीचे काम व सिंचन व्यवस्थापनाची कार्यालये शासनाकडून महामंडळाकडे वर्ग करण्यात आली आहेत तसेच सिंचन प्रकल्पातून मिळणारी सिंचन व बिगर सिंचन पाणी पट्टीची रक्कम महामंडळाकडे वर्ग करण्याचे निर्देश आहेत.

महामंडळाच्या कार्यक्षेत्रातील सिंचन प्रकल्पामध्ये प्रतिवर्षी उपलब्ध होणारा पाणीसाठा, त्याचा पाणीवापर, प्रत्यक्ष सिंचित क्षेत्र, पाणीपट्टीची आकारणी व वसुली याबाबतचा प्रत्येक वर्षाचा राज्याचा सिंचन स्थितीदर्शक अहवाल, त्यापुढील वर्षी शासन स्तरावरून प्रसिद्ध केला जातो. सन २०१९-२० च्या सिंचन स्थितीदर्शक अहवालानुसार कृष्णा खोरे विकास महामंडळांतर्गत पुणे प्रदेशातील सिंचन प्रकल्पावरील सिंचनासंबंधित आकडेवारी खालीलप्रमाणे देण्यात येत आहे.

**१०.१ पाणीपट्टी आकारणी व वसुलीचा तपशील :**

अ.क्र.	वर्ष	सिंचन		बिगर सिंचन		एकूण	
		आकारणी	वसुली	आकारणी	वसुली	आकारणी	वसुली
(१)	(२)	(३)		(४)		(५)	
१	२०१४-१५	११५.२७	४०.०२	२१६.००	१३७.९७	३३१.२७	१७७.९९
२	२०१५-१६	४६.८१	३२.९९	१९९.२३	१५८.८४	२४६.०६	१९१.८३
३	२०१६-१७	४१.७२	३४.८९	१८६.३५	१५५.६१	२२८.०७	१९०.५०
४	२०१७-१८	५४.९२	२६.५९	२८०.३१	१६१.४६	३३५.२३	१८८.०५
५	२०१८-१९	६०.५३	६२.६०	३३०.४९	३१६.००	३९१.०२	३७८.६०
६	२०१९-२०	७६.९१	२९.६८	३५३.५१	१९४.७३	४३०.४२	२२४.४१
७	२०२०-२१	६९.०४	५१.०८	२६१.४७	२६७.२७	३३०.५१	३१८.३१
८	२०२१-२२	८२.२०	५४.६२	३५३.०१	२७९.१८	४३६.२१	३२२.०५
९	२०२२-२३	९८.४२	५१.५६	८०७.६५	३८४.१७	९०६.०८	४३५.६३
१०	२०२३-२४	२३.६५	५.५०	१०.७६	१२.८१८	३४.४१८	१८.३२
११	२०२४-२५	६.७०	६.२५	१०.८४	१२.५०	१७.५४	१८.७५

**१०.२ प्रत्यक्ष सिंचित क्षेत्राचा तपशील :**

अ.क्र.	वर्ष	लाभक्षेत्रातील कालवे व नदीवरील उपसाद्वारे सिंचित क्षेत्र		लाभक्षेत्रातील विहारावरील सिंचित क्षेत्र		एकूण सिंचित क्षेत्र
		(३)	(४)	(४)	(५)	
१	२०१४-१५	१०१४.५६३	५३७.६५९	५५५२.२२२		
२	२०१५-१६	९५१.३५४	१७९.३९२	११३०.७४६		
३	२०१६-१७	११६५.९६४	५८०.०९०	१७४६.०५४		
४	२०१७-१८	१३३४.९६८	६५०.५९१	१९८५.५५९		
५	२०१८-१९	१२३९.३५८	६३३.०७४	१८७२.४३२		
६	२०१९-२०	१३७२.७५१	६७०.६४३	२०४३.३९४		
७	२०२०-२१	१५०४.९२६	४९०.५८६	१९९५.५१३		
८	२०२१-२२	१४९९.६१५	४८०.९६८	१९८०.५८३		
९	२०२२-२३	१५२३.१०	४९८.०१५	२०२१.११५		
१०	२०२३-२४	३८४४.४८	५१९.९६	४३६४.४४७		
११	२०२४-२५	२१६१.२२	०	२१६२.२२		

**१०.३ पाणीपुरवठा :**

सन २०२२-२३ च्या "सिंचन स्थितीदर्शक अहवालानुसार" कृष्णा खो-यातील पूर्ण झालेल्या धरणांमध्ये उपलब्ध पाणीसाठा व त्याचा वापर खालीलप्रमाणे आहे. -नांक १५-१०-२०२३ अखेर सर्व मोठ्या, मध्यम व लघु पाटबंधारे प्रकल्पांमध्ये उपलब्ध झालेला एकूण उपयुक्त पाणीसाठा. ३८९.५५ अ.घ.फू.

सन २०२०-२१ मध्ये सर्व मोठ्या, मध्यम व लघु पाटबंधारे प्रकल्पांवरील प्रत्यक्ष पाणीवापर ( अ.घ.फू.)

(१) सिंचनासाठी	:	३२६.१६
(२) बिगर सिंचनसाठी	:	

(अ) पिण्यासाठी	:	५८.५८
(ब) औद्योगिक	:	
(३) बाष्पीभवन व वहनव्यय सह / इतर पाणि वापर	:	६६.२३
	<b>एकूण</b>	<b>४५०.९७</b>

(टीप - कृष्णा खो-यामधील बीड व उस्मानाबाद मधील प्रत्यक्ष पाणीवापराची माहिती गोदावरी मराठवाडा विकास महामंडळ, औरंगाबाद यांच्याकडून दिली जाते. या माहितीचा समावेश वरील तपशिलांमध्ये नाही)

- महाराष्ट्र कृष्णा खोरे विकास महामंडळ अंतर्गत घरगुती, औद्योगिक वापरासाठी जे पाण्याचे आरक्षण देण्यात आले आहे त्याचा गोषवारा खालीलप्रमाणे आहे :-

(अ) घरगुती वापरासाठी पाणी आरक्षण (अ.घ.फू.)

(१) महानगरपालिका	:	२५.४०२
(२) नगरपालिका/नगरपरिषद	:	४.३८०
(३) महाराष्ट्र जीवन प्राधिकरण	:	०.६८५
(४) ग्रामपंचायत	:	९.१९१
	<b>एकूण</b>	<b>३९.६५८</b>

(ब) औद्योगिक वापरासाठी पाणी आरक्षण (अ.घ.फू.)

(१) साखर कारखाने	:	१.७१३
(२) महाराष्ट्र औद्योगिक विकास महामंडळ	:	१४.३५५
(३) खाजगी उद्योग	:	४.८३६
(४) औष्णिक विद्युत प्रकल्प	:	८.९३०
	<b>एकूण</b>	<b>२९.८३४</b>

**एकूण एकंदर (अ+ब) : ६९.४९२ अ.घ.फू.**



अ.क्र.	प्रकल्पाचे नाव	सिचनक्षमता (पीकक्षेत्र) (हे.)				उपयुक्त पाणीसाठा (दरवर्षी)				प्रकल्पाची भौतिक प्रगती (पूर्ण टक्केवारी)				निवृत्तक अभियंता अभियंता				
		जून २०२५ अखेर निर्मित	जून २०२६ अखेर संपाद्य उर्वरित	२०२६-२७ या वर्षातील प्रस्तावित उर्वरित	२०२५-२६ उर्वरित	जून २०२५ अखेर निर्मित	जून २०२६ अखेर संपाद्य उर्वरित	२०२६-२७ या वर्षातील प्रस्तावित उर्वरित	२०२६-२७ या वर्षातील प्रस्तावित उर्वरित	सुदूर २०२४-२५ मध्ये सिंचित झालेले क्षेत्र (हे.)	धरण	कालवे	वितरण यंत्रणा		भूसाधन	पुनर्वसन		
१	२	३	४	५	६	७	८	९	१०	११	१२	१३	१४	१५	१६	१७	१८	१९
१	टेमघर	१०००	०	०	०	१०५.००	१०५.००	०.००	०.००	०.००	०.००	०	१००	१५	१६	१७	१८	१९
२	गुजवणी	२७६३६	०	२८००	२२६.७७	१०४.६९	१०४.६९	०.००	०.००	०.००	०.००	०	१००	२	०	४०	८०	८०
३	शामा आसखोड	२१४६५	४३४	०	२९०३१	२१७.१०	२१७.१०	०.००	०.००	०.००	०.००	०	१००	१०	०	९९	७०	७०
४	नीरा देवघर	६०५८१	४३००	४३००	४५२५७	३३२.९३	३३२.९३	०.००	०.००	०.००	०.००	१४८२८	१००	४०	३५	९८	९०	९०
५	घासकमान	५६०९६	१५८२	१५८२	३९१०	२१४.५०	२१४.५०	०.००	०.००	०.००	०.००	४५९९५	१००	१००	९५	९५	१००	१००
६	सांगोला शाखा कालवा	२७९१२	१७००	१७००	८९९३	४०००	४०००	०.००	०.००	०.००	०.००	०	०	८०	४९	९५	०	०
७	भीमा (उजर्ती)	२७०३१०	१५००	१५००	२३४५९	३३२०.००	३३२०.००	०.००	०.००	०.००	२३०१६८	१००	९५	१५	५२	९०	७	७
८	दुधगंगा	६१०३२	१०००	१०००	१९०७७	६७९.९१	६७९.९१	०.००	०.००	०.००	०	१००	४५	१	१	७७	१००	१००
९	वारणा	९१३५०	२५००	२५००	१४०११	७७९.३४	७७९.३४	०.००	०.००	०.००	०	१००	३५	५	५	७५	७५	७५
१०	कुकडी (५ जलाशय) १ डिग्रे	१५५०५६	२६५७	२६५७	७८५७०	२६५७	२६५७	७००.००	७००.००	०.००	०.००	२७६१२२	१००	८५	८५	९५	९५	९५
	२ माणिकडाहे																	
	३ पिंपळगाव																	
	४ जोम																	
	४ वेढगाव																	
	५ वडज																	
	कुकडी सिंचन मंडळ, पुणे																	

तक्ता क्र. १ अ- चालू

अ.क्र.	प्रकल्पचे नाव (मोठे/मध्यम/ लघु)	प्रकार	नदीचे नाव (धरणस्थळ)	गाव (धरणस्थळ)	तातुका	जिल्हा	धरणाचा प्रकार (दराड/ माती/ सिमेंट)	प्रशासकीय मान्यता		अद्यावत सुधारित प्रशासकीय मान्यता		अद्यावत किंमत (रु. कोटी)	डाय्या कालव्याची लांबी (किमी)	उजव्या कालव्याची लांबी (किमी)	कोल्हापूर पद्धतीच्या बंधाऱ्याची संख्या	प्रकल्पबाधित गावांची संख्या	निर्गमित पाणीवापर (दलघमी)
								महिना/ वर्ष	किंमत (रु. कोटी)	महिना/ वर्ष	किंमत (रु. कोटी)						
११	२ ताटवी	३ मोठे	४ तारळी	५ डोंगरी वाडी	६ पाटण	७ सातारा	८ दगडी	९ फेब्रु १९९६	१० १९४.३२	११ नोव्हें. २०१८	१२ १६१०.३२	१३ १६.२९	१४ ५३.३३	१५ १०	१६ ११	१७ २३३.४६	
१२	२ धोम बलकवडी	३ मोठे	४ कृष्णा	५ बलकवडी	६ वाई	७ सातारा	८ माती	९ जून १९९६	१० २६१.७२	११ मे २०१७	१२ १४०२.५१	१३ १४.५०	१४ १४७.००			१५ ११२.९३	
१३	२ उरमोडी	३ मोठे	४ उरमोडी	५ परळी	६ सातारा	७ सातारा	८ माती	९ ऑक्टो १९९६	१० २१२.०७	११ जून २०२२	१२ ४११४.२८	१३ १४.००	१४ ३५.००			१५ २४४.७१	
१४	२ कृष्णा भीमा स्थिरीकरण	३ मोठे	४ नदी जोड प्रकल्प					९ फेब्रु. २००४	१० ४९३२.००		१२ ४९३२.००	१३ ०.००				१५ ४०६१.२३	
१५	२ खडकवासला- फुरसुंगी बागदा	३ मोठे				७ पुणे		९ सप्टे. २०२४	१० २१९०.४७	११ सप्टे. २०२४	१२ २१९०.४७	१३ २१९०.४७				१५ २.९८	
मध्यम प्रकल्प																	
१	२ कलमोडी	३ मध्यम	४ आरळा	५ कलमोडी	६ खेड	७ पुणे	८ दगडी	९ एप्रिल १९९७	१० ५४.३०	११ नोव्हें. २०१६	१२ २१२.७२	१३ ०.००	१४ ०.००	१५ ०	१६ ११	१७ ५४.९२	
२	२ धामणी	३ मध्यम	४ धामणी	५ राई	६ राधानगरी	७ कोल्हापूर	८ मातीचे	९ डिसे. १९९६	१० १२०.३०	११ ऑक्टो. २०१६	१२ ७८२.३७	१३ ०.००	१४ ०.००	१५ १०	१६ ३	१७ १०७.६१	
३	२ सर्कनाला	३ मध्यम	४ हिरण्यकेशी.	५ पारपोली	६ आजरा	७ कोल्हापूर	८ मातीचे	९ ऑक्टो १९९८	१० ३३.००	११ सप्टे. २०१९	१२ २२१.३८	१३ ०.००	१४ ०.००	१५ ५	१६ ०	१७ १८.९८	
४	२ आंबेओहोळ	३ मध्यम	४ हिरण्यकेशी	५ आदळ	६ आजरा	७ कोल्हापूर	८ मातीचे	९ ऑक्टो १९९८	१० २९.३१	११ जाने २०१९	१२ २२७.५४	१३ ०.००	१४ ०.००	१५ ७	१६ ७	१७ ३२.४०	
५	२ चिखेवाडी	३ मध्यम	४ मांडवी	५ चिखेवाडी	६ जुन्नर	७ पुणे	८ मातीचे	९ ऑगस्ट १९९७	१० १२३.६३	११ जाने २०२३	१२ ३१३.४८	१३ ४०.००	१४ ०.००	१५ ०	१६ ०	१७ ३१.०३	
६	२ मोरणा (पुरघर)	३ मध्यम	४ मोरणा	५ आंबेघर	६ पाटण	७ सातारा	८ मातीचे	९ सप्टे. १९८२	१० ६.२६	११ मे २००९	१२ ३३६.३३	१३ १७.००	१४ ३२.००	१५ ०	१६ ८	१७ ५१.८१	
७	२ कुडाळी	३ मध्यम	४ कुडाळी नदी व हातगेघर नाला	५ महु य हातगेघर	६ जावळी	७ सातारा	८ मातीचे	९ ऑगस्ट १९९६	१० ६३.४७	११ नोव्हें. २०१८	१२ ६३५.४६	१३ १७.००	१४ ३२.००	१५ ४	१६ १०	१७ ४८.५६	
८	२ वांग	३ मध्यम	४ वांग	५ मराठवाडी	६ पाटण	७ सातारा	८ मातीचे	९ ऑक्टो १९९५	१० ८१.७४	११ सप्टे. २०१९	१२ ६६१.३८	१३ ०.००	१४ ०.००	१५ १०	१६ १	१७ ८५.०२	
								१० ५१२.०१			१२ ३३२३.५३	१३ ७४.००	१४ ६४.००	१५ ३६.००	१६ ४८.००	१७ ४२९.५३	

अ.क्र.	प्रकल्पाचे नाव	सिंचनक्षमता (पिकसेत्र) (हे.)				उपयुक्त पाणीसाठा (दलघर्मी)				प्रकल्पाची मासिक प्रगती (पूर्ण टक्केवारी)				निष्पन्न अर्थव्यय अनुभवता					
		जून २०२५ अखेर निमित्त	२०२५-२६ चढिष्ट	जून २०२६ अखेर समाप्त उर्वरित	२०२६-२७ या वर्षातील प्रस्तावित उद्दिष्ट	जून २०२५ अखेर निमित्त	२०२५-२६ चढिष्ट	जून २०२६ अखेर समाप्त उर्वरित	२०२६-२७ या वर्षातील प्रस्तावित उद्दिष्ट	मध्यम सिंचित आलेले क्षेत्र (हे.)	धरण	कालवे	वितरण व्यवस्था		भूतपादन	पुनर्वसन			
१	२	३	४	५	६	७	८	९	१०	११	१२	१३	१४	१५	१६	१७	१८	१९	
११	तारळी	२५०९३	२४५०७	५०६	०	०	९६५.७१	०.००	०.००	०	०	११५५१०	१००	९७	८०	९०	७९	सापापमं, सातारा	
१२	धोन बलकतडी	२५५००	२२९१७	२५८३	०	०	११२.९३	०.००	०.००	०	०	१७६९२	१००	९८	९९	८२	१००	सापापमं, सातारा	
१३	उरसोडी	४५९४७	३९९००	४०००	१०२०४७	५०००	२९०.७१	०.००	०.००	०	२८२	१४४००	९९	९०	३६	५९	८५	सापापमं, सातारा	
१४	कृष्णा मीमा स्थिरिकरण	५५०२९०	०	०	५५०२९०	०	०००	०.००	०.००	०	०	०	०	०	०	०	०	०	पुणे पा.अ.म., पुणे
१५	खडकवासला- फुरसुंगी बोगदा	०	०	०	०	०	०००	०.००	०.००	०	०	०	०	०	०	०	०	०	पुणे पा.अ.म., पुणे
एकूण		१४२६४०९	१९७२५९३	२५९२८	७३४४९	२८३३९	७९४.४७	०.००	०.००	०	२०४	१४९७९५	१००	९७	९६	७७	१८		
मध्यम प्रकल्प																			
१	कलमोडी	५०३५	०	०	०	०	४२.६७	०.००	०.००	०	०	०	१००	०	०	७०	०	पुणे पा.अ.म., पुणे	
२	धामणी	२९००	०	११००	१०००	१०००	१०५.९१	६९.३०५	६९.२७	०	०	०	६३	०	६०	९५	२५	कोल्हापूर पा.मं. कोल्हापूर कोल्हापूर	
३	सर्कनाला	३७८४	२४९७	०	०	०	२८.५६	६.५८	०	०	०	०	५५	०	१००	६०	३५	कोल्हापूर पा.मं. कोल्हापूर	
४	अभिओहोळ	६३४२	६३४२	२३४२	०	०	३२.६३	५.६८	०	०	०	०	६५	०	०	९७	६०	कोल्हापूर पा.मं. कोल्हापूर	
५	चिल्लेवाडी	९००५	३५९९	५४९४	५४९४	०	२२.७३	०.००	०.००	०	०	०	१००	४०	०	१००	०	पुणे पा.अ.म., पुणे	
६	मोरणा (गुरेवर)	५४३३	२५८५	९५६५	९२७३	९२७३	३६.९९	०.००	०.००	०	०	०	१००	५०	०	८०	९०	सापापमं, सातारा	
७	कुडाळी	८५२३	९०९२	४४३९	४४३९	०	३८.५६	०.००	०.००	०	६०००	०	७९	७०	५०	८०	६५	सापापमं, सातारा	
८	वांग	८७४२	८७४२	०	०	०	७०.०६	०.००	०.००	०	३६००	३६००	९५	९०	०	१००	८०	सापापमं, सातारा	
एकूण		४८६८८	२४७६९	१९९३२	१९९३२	२२७३	३४९.४७	६८	६८	६३	६००३	३६००	९५	९०	०	१००	८०		

अ.क्र.	प्रकल्पाचे नाव	सिंचकामना (पीकक्षेत्र) (हे.)				उपयुक्त पाणीसाठा (दलघर्मी)				सन २०२४-२५				प्रकल्पाची भौतिक प्रगती (पूर्ण टक्केवारी)	निवडक अधीक्षक अभियंता		
		जून २०२५ अखेर निर्मित	जून २०२५ अखेर समाप्त्य उर्वरित	जून २०२५ अखेर निर्मित	जून २०२५ अखेर समाप्त्य उर्वरित	जून २०२५ अखेर निर्मित	जून २०२५ अखेर समाप्त्य उर्वरित	जून २०२५ अखेर निर्मित	जून २०२५ अखेर समाप्त्य उर्वरित	२०२६-२७ या वर्षातील प्रस्तावित उर्वरित	२०२६-२७ या वर्षातील प्रस्तावित उर्वरित	२०२६-२७ या वर्षातील प्रस्तावित उर्वरित	२०२६-२७ या वर्षातील प्रस्तावित उर्वरित			वितरण व्यवस्था	भूखंडादन
१	लघु प्रकल्प विल्हा पुणे/सातारा	३	५	१	७	२	७	१	९	१२	१३	१४	१५	१६	१७	१८	१९
१	निवडणे	१०२०	०	०	०	७.६२	०.००	०.००	०.००	०	०	०	०	०	१००	०	साधामन, सातारा
२	झाशी	३०६	०	०	०	३.३६	०.००	३.३६	०.००	०	०	०	७५	७५	१००	०	सा.सि.म., सातारा
१	विाहण-कोल्हापूर	१३०६	५३०६	०	०	७.७७	०.००	०.००	७.७७	०	०	०	०	७५	१००	२०	कोल्हापूर पा.म.
२	उदनी	२५५९	०	०	३३४	७.०७	०.००	०.००	७.०७	१७.०२	१७.०२	०	०	१००	९५	६०	कोल्हापूर पा.म.
३	सोपुर्ने	४७७	४७७	०	०	३.४३	०.००	०.००	३.४३	०.७०	०.७०	०	०	१००	१९	१९	कोल्हापूर पा.म.
४	काजीने	७३३	७३३	०	०	४.२४	०.००	४.२४	०.००	०	०	०	०	१००	१००	१९	कोल्हापूर पा.म.
५	चिकोत्रा समन्यायी	११००	०	०	०	०.००	०.००	०.००	०.००	०	०	०	०	१००	१००	१९	कोल्हापूर पा.म.
६	जिल्हा- सोलापूर जिल्हा- अहिल्यानगर हिंगणी सेतुसह को.प. संसा	११३२	०	०	०	०.५९	०.००	०.००	०.००	१.५०	१.५०	०	०	०	०	०	कु.सि.म., पुणे



तक्ता क्र. १ ब

उपसा सिंचन योजनांचा तपशील

बांधकामाधीन उपसा सिंचन प्रकल्पांची भौतिक सद्यस्थिती व सन २०२६-२०२७ ची उद्दिष्टे

अ.क्र.	प्रकार	प्रकल्पाचे नाव (मोठे/मध्यम/ लघु)	टप्पा १ वे टिकाण	तालुका	जिल्हा	महिना/ वर्ष	किंमत (रु. कोटी)	महिना/ वर्ष	किंमत (रु. कोटी)	अद्यावत किंमत (रु. कोटी)	टप्पा क्र.	एकूण पंप अक्षयशक्ती	उद्धारण नलिका			उपसाचे क्षेत्र (मी.)	मुख्य कालावधी एवढ्या लांबी (किमी)	
													व्यास (मिमी)	रांगा	लांबी (मी.)			
१	२	३	४	५	६	७	८	९	१०	११	१२	१३	१४	१५	१६	१७	१८	१९
उपसा सिंचन योजना																		
१	जगाई शिरसाई	मोठे	वरवड	दोंड	पुणे	११/१९९३	५६.९३	०६/२०११	४११.७२	४११.७२	टप्पा क्र. २	६+१	७७५	१५००	२	३४६०	४२.४०	१०
२	पुरंदर	मोठे	कोरेगाव मूळ जवळ	पुरंदर	पुणे	१२/१९९६	१७८.९३		१७८.९३	१७८.९३	१ ते ६	१६+४	११० ते २२२१ मिमी	एक-एक	१६.१५५	३५६	७९.६३	
३	सांगोला	मोठे	सुपली उजनी ५ का.सा.क्र. ६२/८१०	सांगोला	सोलापूर	०७/२०००	७३.५९	०२/२००४	८८३.७७	८८३.७७	१	६,	१४००	१८१०	१	१५३५०	१७	१०
४	आष्टी	मोठे	आष्टी	मोहोळ	सोलापूर	१०/१९९६	४९.६०	१०/२०२४	७२२.१९	७२२.१९	१, २, ३	६, २, ४	७०, २३०	१३००, ८५०, ८५०	२, १, १	४९९८, १४६५, ३४६५	५०.८७, ३२.२२, ४१.६७	३४, ९.२२
५	शिरापुर	मोठे	शिरापुर सिना नदी	मोहोळ	सोलापूर	१०/१९९६	९०.५७	०७/२०१८	४०४.४१	४०४.४१	१,	४	७००	१५००	२	३७००	४४.३५	१०.९२
६	बाशी	मोठे	शिर्साई सिना नदी	बाशी	सोलापूर	१०/१९९६	१३१.३८	०६/२०२२	६५९.४१	६५९.४१	१,	४	४००	१५००	२	२५५०	२३.३०	०
७	एकरुख	मोठे	हंगलूर एकरुख जलाशय	उ.सोलापूर	सोलापूर	१२/१९९६	८७.४८	०८/२०१८	४१२.८०	४१२.८०	१,	४	४००	१२००	२	११४०	१६.३९	२२.४९
८	दहीगाव	मोठे	दहीगाव उजनी जलाशय	करमाळा	सोलापूर	१०/१९९६	४७.६६	१०/२०२१	३४२.३०	३४२.३०	१,	६,	७५५	१५००	२	३१७०	६३	१०.४०
९	वाकुई	मोठे	शिरवडे	शिरवडे	सोलापूर	१२/१९९८	१०९.६८	१०/२००४	९०८.४४	९०८.४४	मागा-१ टप्पा	४	९१५	१९००	१	२१५	३६.१०	५.५०
१०	सिना माढा	मोठे	फुटवळगाव उजनी जलाशय	माढा	सोलापूर	०५/१९९४	५४.४९	१०/२०१७	६२३.०६	६२३.०६	मागा-१ टप्पा	४	१२४०	१९००	१	३७२	५५.७७	६९.५०
११	कईवाडी	लघु	स्थानिक नाला आष्टी	कईवाडी आष्टी	बीड	१२/२००७	४.६२		४.६२	४.६२	मागा २-टप्पा	७	१२००	२४००	१	१२००	५२.६०	३१.१
											१	११	१५००	३	१६००	५२.८०	२२.००	

तक्ता क्र. १ ब

उपसा सिव्ण योजनाचा तपशील

बांधकामाधीन उपसा सिव्ण प्रकल्पाची भौतिक साद्यस्थिती व सन २०२६-२७ ची उद्दिष्टे

अ.क्र.	प्रकल्पाचे नाव	नियोजित पाणीवापर (वसुमी)	सिचनक्षमता (पीकक्षेत्र) (हे.)										नियंत्रक अधीक्षक अभियंता					
			सन २०२४-२५					सन २०२४-२५ या मध्ये सिंचित झालेले क्षेत्र (हे.)						उद्धारण नलिका	मुठ्य कालवे	वितरण व्यवस्था	भूसांपादन	
			जून २०२५ अखेर निर्मित	२०२५-२६ उद्दिष्ट	जून २०२६ अखेर संभाव्य उर्वरित	२०२६-२७ वा वर्षातील प्रस्तावित उद्दिष्ट	पंपगृह स्थापत्य काम	पंप उद्धारण नलिका	पुरवठा उद्धारणी	पुरवठा उद्धारणी	पुरवठा उद्धारणी	पुरवठा उद्धारणी						
१	२	३	४	५	६	७	८	९	१०	११	१२	१३	१४	१५	१६	१७	१८	
१	जनाई शिरसाई	१०९.९४	१५४८८	१५४८८	०	०	०	१८२२.०५	१००	१००	१००	१००	१००	१००	१०	१०	६९	पुणे पाटबंधारे प्रकल्प मंडळ, पुणे
२	पुरंदर	११३.२८	२५७५३	२५२४३	०	०	०	२५२३३	१००	१००	१००	१००	१००	१००	१००	१५	१००	पुणे पाटबंधारे मंडळ, पुणे
३	सांगोला	५६.६०	२०३२८	०	०	०	०	०	१०	०	०	१०	१०	१०	५	०	०	भीकाम, सोलापूर
४	आप्डी	४३.९९	१८३१८	६०५८०	१५००	७५५८	३०००	२९३०	८५	८०	८०	८०	८०	८०	८०	५०	७०	भीकाम, सोलापूर
५	शिरापूर	४८.९८	१४२००	१२९८७	१२९३	१४२००	०	१८४०	१००	१००	१००	१००	१००	१००	१५	८०	८०	भीकाम, सोलापूर
६	बाशी	७३.३२	२१३००	१५०३२	६३६७	२१२९९	०	२८०	१००	१००	१००	१००	१५	८०	५०	७५	७५	भीकाम, सोलापूर
७	एकरुख	८९.४८	१०२२४	८५०३	६३७	९१४०	०	२७४०	९५	१००	१००	१००	१००	१००	१०	५०	८०	भीकाम, सोलापूर
८	दहोगाव	५९.२६	१३३५	२६५५	३८९०	६८७०	३०००	५८०२	१००	१००	१००	१००	१००	१००	१८	२०	८०	लाक्षेचिप्रा, सोलापूर
९	वाकुई	१९६.६७	३५१०७	८४९५	३७९८	२७५०३	३२००	१८३०	१००	१००	१००	१००	१००	१००	३५	०	१०	कोल्हापूर पाटबंधारे मंडळ,
१०	सिना माढा	१३४.०७	२४५५०	२२७९९	८२०	४००	१४३१	७५०	१००	१००	१००	१००	१००	१००	१००	१०	७५	लाक्षेचिप्रा, सोलापूर
११	कहेंवाडी	०.००	०	०	०	०	०	०	०	०	०	०	०	०	०	०	०	०





तपसा क्र. १ ब- चालू

अ.क्र.	प्रकार (मंटे/मध्यम/ लघु)	टपसा विकास विभाग	तालुका	जिल्हा	प्रशासकीय माथ्या		अद्यावत सुधारित प्रशासकीय		अद्यावत		टपसावरील तपशील		उपसा उंची (मी)	मुख्य काल्याची एकूण लांबी (किमी)				
					महिना/ वर्ष	किंमत (रु. कोटी)	महिना/ वर्ष	किंमत (रु. कोटी)	किंमत (रु. कोटी)	किंमत (रु. कोटी)	टपसा क्र.	एकूण पंप			प्रती पंप अवशक्यता	उडरण नलिका	लांबी (मी.)	
१	२	३	४	५	६	७	८	९	१०	११	१२	१३	१४	१५	१६	१७	१८	१९
११	टॅम्पू (अ)	मोडे	टाँम्पू	कराड	सातारा	०२/१९९६	१४९६.५९	०१/२०२४	७३७०.०२	७३७०.०२	२	४	१४	६	२५००	२५००	६०.८३	४६.००
	टॅम्पू (ब)				सांगली						१(ब)	३	१	२२००	२२००	८६.६१	४६.००	
	टॅम्पू २ (अ)				सोलापूर						२	३	१४००	१४००	१७००	५७.९८	३९.००	
	टॅम्पू ३ (ब)										३ (अ)	२	१९४०	२५००	३७४०	६३.६७	१५६.००	
	टॅम्पू ४										३ (ब)	५	१९९०	२२००	१५४०	३०.६७	४२.००	
	टॅम्पू ५										४	४	१०७५	१८००	१२९०	३७.४७	४२.००	
	विसापूर उपसा सिंचन योजना १ (अ)										५	५	१२३५	१८००	३५००	९३.००	५८.००	
	विसापूर उपसा सिंचन योजना १ (ब)										१(अ)	३	५६१	१५८०	२८५०	१९.५०		
	विसापूर उपसा सिंचन योजना २										१(ब)	२	१३५	३९०	३९३०	५१.४२		
	विसापूर उपसा सिंचन योजना २ (अ)										१	३	१०९६	११४०	७९८०	८९.९३		
	विसापूर उपसा सिंचन योजना २ (ब)										२	२	४३७	६६०	६५४०	५९.६७		
	पुणदी उपसा सिंचन योजना १										१	३	४४८	१०००	५१३०	४१.६१		
	पुणदी उपसा सिंचन योजना २ (अ)										२(अ)	२	२८५	८००	६३१०	२८.६७		
	पुणदी उपसा सिंचन योजना २ (ब)										२(ब)	२	४३५	६९०	७५७०	४९.६७		
	पुणदी उपसा सिंचन योजना २ (ब)										३	२	४१५	६९०	४०५०	५८.६७		
	विस्तारित टपसा क्र. ६ (अ) (१)										६(अ) १	१	४७५	७५०	१०२०	५८.९३		



तक्ता क्र. १ ब-घालू

अ.क्र.	प्रकल्पाचे नाव	नियोजित पाणीवापर (दलघमी)	सिंचनक्षमता (पीकक्षेत्र) (हे.)				२०२६-२७ या वर्षातील प्रस्तावित उद्दिष्ट	२०२६-२७ या वर्षातील प्रस्तावित उद्दिष्ट	जून २०२६ अखेर सध्या उर्वरित	जून २०२५ अखेर निर्मित उद्दिष्ट	२०२५-२६ अखेर सध्या उर्वरित	मध्यम स्थिती झालेले क्षेत्र (हे.)	पंपगृह स्थापना काम	पंप	उद्धरण नलिका	मुख्या कालवे	वितरण व्यवस्था	भूसांपादन	नियंत्रक अधीक्षक अभियंता
			सिंचनक्षमता (पीकक्षेत्र) (हे.)	सिंचनक्षमता (पीकक्षेत्र) (हे.)	सिंचनक्षमता (पीकक्षेत्र) (हे.)	सिंचनक्षमता (पीकक्षेत्र) (हे.)													
१	२	३	४	५	६	७	८	९	१०	११	१२	१३	१४	१५	१६	१७	१८	१९	
११	टॅम्पू (अ)								१००	१००	१००	१००	१००	१००	०	०	१००	१००	सांगली
	टॅम्पू (ब)							१००	१००	१००	१००	१००	१००	१००	१००	२५	८०	८०	पाटबंधारे
	टॅम्पू २							१००	१००	१००	१००	१००	१००	१००	१००	१००	७५	८०	मंडळ, सांगली
	टॅम्पू ३ (अ)							१००	१००	१००	१००	१००	१००	१००	१००	१००	१००	१००	
	टॅम्पू ३ (ब)							१००	१००	१००	१००	१००	१००	१००	१००	१००	१००	१००	
	टॅम्पू ४							१००	१००	१००	१००	१००	१००	१००	१००	१००	०	०	
	टॅम्पू ५							१००	१००	१००	१००	१००	१००	१००	०	०	०	०	
	विचापूर उपसा सिंचन योजना १ (अ)							१००	१००	१००	१००	१००	१००	१००	१००	१००	१००	१००	
	विचापूर उपसा सिंचन योजना १ (ब)							१००	१००	१००	१००	१००	१००	१००	१००	१००	१००	१००	
	विचापूर उपसा सिंचन योजना २	६२६.५०	१११८.५६	०	०	०	०	१००	१००	१००	१००	१००	१००	१००	१००	१००	१००	१००	
	विचापूर उपसा सिंचन योजना २							१००	१००	१००	१००	१००	१००	१००	१००	१००	१००	१००	
	पुणदी उपसा सिंचन योजना १ (अ)							१००	१००	१००	१००	१००	१००	१००	१००	१००	१००	१००	
	पुणदी उपसा सिंचन योजना २							१००	१००	१००	१००	१००	१००	१००	१००	१००	१००	१००	
	पुणदी उपसा सिंचन योजना							१००	१००	१००	१००	१००	१००	१००	१००	१००	१००	१००	
	पुणदी उपसा सिंचन योजना २							१००	१००	१००	१००	१००	१००	१००	१००	१००	१००	१००	
	पुणदी उपसा सिंचन योजना २							१००	१००	१००	१००	१००	१००	१००	१००	१००	१००	१००	
	विस्तारित टप्पा (ब)	२२६	५१२	५६९९३	४०००	०	४०००	०	४०००	४०००	४०००	४०००	४०००	४०००	४०००	४०००	४०००	४०००	
	एकूण	२९१०	४८५०१५	४८४१५९	३६९७०	१०८४६७	२४१३१	१०८४६७	२९५०	२७९०	२७८७	२८७०	२८१५	२३६२	१९७८	२२५९	२२५९		

महाराष्ट्र कृष्या खोरे विकास महामंडळ, पुणे-११

तक्ता क्र.१ (क)

(४) लघु पाटबंधारे योजनांचा तपशील

अ.क्र.	जिल्हाचे नाव	जून २०२५ अखेर पूर्ण झालेल्या योजनांचा तपशील		सन २०२५-२६ मधील बांधकामाधीन योजनांची संख्या		सन २०२५-२६ मध्ये पूर्ण करणे प्रस्तावित असलेल्या योजनांचा तपशील		सन २०२६-२७ अखेर पूर्ण होणाऱ्या योजनांचा तपशील	
		संख्या	सिंचनक्षमता (पीकक्षेत्र) हेक्टर	संख्या	सिंचनक्षमता (पीकक्षेत्र) हेक्टर	संख्या	सिंचनक्षमता (पीकक्षेत्र) हेक्टर	संख्या	सिंचनक्षमता (पीकक्षेत्र) हेक्टर
१	२	३	४	५	६	७	८	९	१०
१	पुणे (SIC अंतर्गत)	२८४.००	१२२०८३	२	०	०	०	०	०
२	सोलापूर	०.००	०	४	४६०३	०	०	०	०
३	सातारा	६०.००	५४४९८	७	६१०	०	०	०	०
४	सांगली	९३.००	१०२०३९	०	१०२०	०	०	०	०
५	कोल्हापूर	५१.००	४९९५४	१०	४६००	०	०	२	१९४९
६	अहमदनगर	७४.००	२६८६०	३	१५	०	०	०	०
७	धाराशिव	१४.००	५९४४	१	५३७	०	०	०	०
८	बीड	१.००	०.१६२	०	०	०	०	०	०
९	पाटबंधारे प्रकल्प अन्वेषण विभाग, पुणे (भीमा खोरे)	०.००	०	०	०	०	०	०	०
	पाटबंधारे प्रकल्प अन्वेषण विभाग, करवडी (कराड) (कृष्णा उपखोरे)								
एकूण		५७७.००	३५३३७८.१६	२७.००	११३८५.००	०.००	०.००	२.००	१९४९.००

तक्रता २ (अ)

मोठ्या व मध्यम बांधकामाधीन प्रकल्पांच्या सन २०२४-२५ मधील तरतुदी / खर्च  
सन २०२५-२६ मधील तरतुदी / सुधारीत तरतुदी व खर्च सन २०२६-२७ मधील वित्तीय आवश्यकता  
मोठे प्रकल्प

प्रकल्पाचे नाव : (१) टेमघर प्रकल्प, मुळशी, पुणे

(दोन) वित्तीय आवश्यकता

रुपये लाखांत

	वर्गीकरण			अर्थसंकल्प		सुधारित अंदाज	
	१	२	३	४	५	६	७
		प्रत्यक्ष खर्च २०२४-२५ योजनांतर्गत	अर्थसंकल्प २०२५-२६ योजनांतर्गत	सुधारित अंदाज २०२५-२६ योजनांतर्गत	अर्थसंकल्प २०२६-२७ योजनांतर्गत		
(अ)कार्यवार वर्गीकरण	..	२०९.९३	२००.००	२००.००	५०००.००		
एकूण (अ)-स्थूल	..	२०९.९३	२००.००	२००.००	५०००.००		
(ब) उद्दिष्टवार वर्गीकरण							
आस्थापना	..	९३.३६	०.००	०.००	०.००		
हत्यारे व संयंत्रे	..	०.००	०.००	०.००	०.००		
बांधकामे	..	११६.५७	२००.००	२००.००	५०००.००		
आंतरलेखा बदल	..	०.००	०.००	०.००	०.००		
निलंबन	..	०.००	०.००	०.००	०.००		
एकूण (ब)-स्थूल	..	२०९.९३	२००.००	२००.००	५०००.००		
वजा-							
निलंबन	..	०.००	०.००	०.००	०.००		
जमा व वसुली	..	०.००	०.००	०.००	०.००		
आस्थापना	..	०.००	०.००	०.००	०.००		
कामे	..	०.००	०.००	०.००	०.००		
एकूण (ब)-निव्वळ	..	२०९.९३	२००.००	२००.००	५०००.००		
(क) वित्त व्यवस्थेची साधने (४७०१)	..	२०९.९३	२००.००	२००.००	५०००.००		
एकूण (क)-स्थूल	..	२०९.९३	२००.००	२००.००	५०००.००		
वजा- (४७०१)	..	०.००	०.००	०.००	०.००		
एकूण (क)-निव्वळ	..	२०९.९३	२००.००	२००.००	५०००.००		

टीप - आस्थापनेची तरतुद ही कामाच्या तरतुदीच्या गुणोत्तर प्रमाणात दर्शविण्यात आली आहे.

तक्ता २ (अ) चालू

प्रकल्पाचे नाव : (२) गुंजवणी प्रकल्प, ता.वेल्हे, जि.पुणे

(दोन) वित्तीय आवश्यकता

रुपये लाखांत

	वर्गीकरण			प्रत्यक्ष खर्च	अर्थसंकल्प	सुधारित अंदाज	अर्थसंकल्प
	१	२	३	४	५	६	७
(अ)कार्यवार वर्गीकरण	..	..	..	८९५.५३	५०००.००	९०००.००	२०३००.००
एकूण (अ)-स्थूल	..	..	..	८९५.५३	५०००.००	९०००.००	२०३००.००
(ब) उद्दिष्टवार वर्गीकरण							
आस्थापना	..	..	..	९३९.६१	२००.००	९००.००	३००.००
हत्यारे व संयंत्रे	..	..	..	०.००	०.००	०.००	०.००
बांधकामे	..	..	..	७५५.९२	४८००.००	९००.००	२००००.००
आंतरलेखा बदल	..	..	..	०.००	०.००	०.००	०.००
निलंबन	..	..	..	०.००	०.००	०.००	०.००
एकूण (ब)-स्थूल	..	..	..	८९५.५३	५०००.००	९०००.००	२०३००.००
वजा-							
निलंबन	..	..	..	०.००	०.००	०.००	०.००
जमा व वसुली	..	..	..	०.००	०.००	०.००	०.००
आस्थापना	..	..	..	०.००	०.००	०.००	०.००
कामे	..	..	..	०.००	०.००	०.००	०.००
एकूण (ब)-निव्वळ	..	..	..	८९५.५३	५०००.००	९०००.००	२०३००.००
(क) वित्त व्यवस्थेची							
साधने (४७०९)	..	..	..	८९५.५३	५०००.००	९०००.००	२०३००.००
एकूण (क)-स्थूल	..	..	..	८९५.५३	५०००.००	९०००.००	२०३००.००
वजा-(४७०९)	..	..	..	०.००	०.००	०.००	०.००
एकूण (क)-निव्वळ	..	..	..	८९५.५३	५०००.००	९०००.००	२०३००.००

टीप - आस्थापनेची तरतुद ही कामाच्या तरतुदीच्या गुणोत्तर प्रमाणात दर्शविण्यांत आली आहे.

तक्ता २ (अ) चालू

प्रकल्पाचे नाव : (३) भामा आसखेड प्रकल्प, खेड, जि.पुणे.

(दोन) वित्तीय आवश्यकता

रुपये लाखांत

वर्गीकरण	प्रत्यक्ष खर्च	अर्थसंकल्प	सुधारित अंदाज	अर्थसंकल्प
	२०२४-२५	२०२५-२६	२०२५-२६	२०२६-२७
	योजनांतर्गत	योजनांतर्गत	योजनांतर्गत	योजनांतर्गत
१	२	३	४	५
(अ) कार्यवार वर्गीकरण	६६७.०३	०.००	०.००	०.००
एकूण (अ)-स्थूल	६६७.०३	०.००	०.००	०.००
(ब) उद्दिष्टवार वर्गीकरण				
आस्थापना	६४५.९२	०.००	०.००	०.००
हत्यारे व संयंत्रे	०.००	०.००	०.००	०.००
बांधकामे	२१.११	०.००	०.००	०.००
आंतरलेखा बदल	०.००	०.००	०.००	०.००
निलंबन	०.००	०.००	०.००	०.००
एकूण (ब)-स्थूल	६६७.०३	०.००	०.००	०.००
वजा-				
निलंबन	०.००	०.००	०.००	०.००
जमा व वसुली	०.००	०.००	०.००	०.००
आस्थापना	०.००	०.००	०.००	०.००
कामे	०.००	०.००	०.००	०.००
एकूण (ब)-निव्वळ	६६७.०३	०.००	०.००	०.००
(क) वित्त व्यवस्थेची				
साधने (४७०१)	६६७.०३	०.००	०.००	०.००
एकूण (क)-स्थूल	६६७.०३	०.००	०.००	०.००
वजा-(४७०१)	०.००	०.००	०.००	०.००
एकूण (क)-निव्वळ	६६७.०३	०.००	०.००	०.००

टीप - आस्थापनेची तरतुद ही कामाच्या तरतुदीच्या गुणोत्तर प्रमाणात दर्शविण्यांत आली आहे.

तक्ता २ (अ) चालू

प्रकल्पाचे नाव : (४) नीरा देवघर प्रकल्प, भोर, पुणे.

(दोन) वित्तीय आवश्यकता

रुपये लाखांत

वर्गीकरण	प्रत्यक्ष खर्च	अर्थसंकल्प	सुधारित अंदाज	अर्थसंकल्प
१	२	३	४	५
(अ)कार्यवार वर्गीकरण	३४८६५.८८	२७४००.००	१५०००.००	४९०००.००
एकूण (अ)-स्थूल	३४८६५.८८	२७४००.००	१५०००.००	४९०००.००
(ब) उद्दिष्टवार वर्गीकरण				
आस्थापना	५३८.६७	७००.००	५००.००	९०००.००
हत्यारे व संयंत्रे	०.००	०.००	०.००	०.००
बांधकामे	३४३९०.०९	२६७००.००	१४५००.००	४००००.००
आंतरलेखा बदल	०.००	०.००	०.००	०.००
निलंबन	९७.२०	०.००	०.००	०.००
एकूण (ब)-स्थूल	३४८६५.८८	२७४००.००	१५०००.००	४९०००.००
वजा-				
निलंबन	०.००	०.००	०.००	०.००
जमा व वसुली	०.००	०.००	०.००	०.००
आस्थापना	०.००	०.००	०.००	०.००
कामे	०.००	०.००	०.००	०.००
एकूण (ब)-निव्वळ	३४८६५.८८	२७४००.००	१५०००.००	४९०००.००
(क) वित्त व्यवस्थेची साधने (४७०९)	३४८६५.८८	२७४००.००	१५०००.००	४९०००.००
एकूण (क)-स्थूल	३४८६५.८८	२७४००.००	१५०००.००	४९०००.००
वजा-(४७०९)	०.००	०.००	०.००	०.००
एकूण (क)-निव्वळ	३४८६५.८८	२७४००.००	१५०००.००	४९०००.००

टीप - आस्थापनेची तरतुद ही कामाच्या तरतुदीच्या गुणोत्तर प्रमाणात दर्शविण्यांत आली आहे.

तक्ता २ (अ) चालू  
 प्रकल्पाचे नाव : (५) चासकमान प्रकल्प, खेड, जि.पुणे  
 (दोन) वित्तीय आवश्यकता

				रुपये लाखांत			
वर्गीकरण				प्रत्यक्ष खर्च	अर्थसंकल्प	सुधारित अंदाज	अर्थसंकल्प
				२०२४-२५	२०२५-२६	२०२५-२६	२०२६-२७
				योजनांतर्गत	योजनांतर्गत	योजनांतर्गत	योजनांतर्गत
१				२	३	४	५
०				३४२.९७	५५००.००	५५००.००	९५०००.००
एकूण (अ)-स्थूल				३४२.९७	५५००.००	५५००.००	९५०००.००
(ब) उद्दिष्टवार वर्गीकरण							
आस्थापना				०.००	०.००	०.००	०.००
हत्यारे व संयंत्रे				०.००	०.००	०.००	०.००
बांधकामे				३४२.९७	५४००.००	५४००.००	९५०००.००
आंतरलेखा बदल				०.००	०.००	०.००	०.००
निलंबन				०.००	१००.००	१००.००	०.००
एकूण (ब)-स्थूल				३४२.९७	५५००.००	५५००.००	९५०००.००
वजा-							
निलंबन				०.००	०.००	०.००	०.००
जमा व वसुली				०.००	०.००	०.००	०.००
आस्थापना कामे				०.००	०.००	०.००	०.००
एकूण (ब)-निव्वळ				३४२.९७	५५००.००	५५००.००	९५०००.००
(क) वित्त व्यवस्थेची साधने (४७०९)				३४२.९७	५५००.००	५५००.००	९५०००.००
एकूण (क)-स्थूल				३४२.९७	५५००.००	५५००.००	९५०००.००
वजा-(४७०९)				०.००	०.००	०.००	०.००
एकूण (क)-निव्वळ				३४२.९७	५५००.००	५५००.००	९५०००.००

टीप - आस्थापनेची तरतुद ही कामाच्या तरतुदीच्या गुणोत्तर प्रमाणात दर्शविण्यांत आली आहे.

तक्ता २ (अ) चालू

प्रकल्पाचे नाव : (६) सांगोला शाखा कालवा, सोलापूर

(दोन) वित्तीय आवश्यकता

रुपये लाखांत

	वर्गीकरण			प्रत्यक्ष खर्च	अर्थसंकल्प	सुधारित अंदाज	अर्थसंकल्प
	१	२	३	४	५	६	७
(अ)कार्यवार वर्गीकरण	..	..	..	३५३६.७९	४९५९.००	४९५९.००	२५९५.००
एकूण (अ)-स्थूल	..	..	..	३५३६.७९	४९५९.००	४९५९.००	२५९५.००
(ब) उद्दिष्टवार वर्गीकरण							
आस्थापना	..	..	..	४९९.३०	५००.००	५००.००	६००.००
हत्यारे व संयंत्रे	..	..	..	०.००	०.००	०.००	०.००
बांधकामे	..	..	..	३०४५.४९	३६५९.००	३६५९.००	९९९५.००
आंतरलेखा बदल	..	..	..	०.००	०.००	०.००	०.००
निलंबन	..	..	..	०.००	०.००	०.००	०.००
एकूण (ब)-स्थूल	..	..	..	३५३६.७९	४९५९.००	४९५९.००	२५९५.००
वजा-							
निलंबन	..	..	..	०.००	०.००	०.००	०.००
जमा व वसुली	..	..	..	०.००	०.००	०.००	०.००
आस्थापना	..	..	..	०.००	०.००	०.००	०.००
कामे	..	..	..	०.००	०.००	०.००	०.००
एकूण (ब)-निव्वळ	..	..	..	३५३६.७९	४९५९.००	४९५९.००	२५९५.००
(क) वित्त व्यवस्थेची							
साधने (४७०९)	..	..	..	३५३६.७९	४९५९.००	४९५९.००	२५९५.००
एकूण (क)-स्थूल	..	..	..	३५३६.७९	४९५९.००	४९५९.००	२५९५.००
वजा-(४७०९)	..	..	..	०.००	०.००	०.००	०.००
एकूण (क)-निव्वळ	..	..	..	३५३६.७९	४९५९.००	४९५९.००	२५९५.००

टीप - आस्थापनेची तरतुद ही कामाच्या तरतुदीच्या गुणोत्तर प्रमाणात दर्शविण्यांत आली आहे.

तक्ता २ (अ) चालू

प्रकल्पाचे नाव : (७) भीमा उजनी (उजनी)माढा, सोलापूर.

(दोन) वित्तीय आवश्यकता

रुपये लाखांत

वर्गीकरण	प्रत्यक्ष खर्च	अर्थसंकल्प	सुधारित अंदाज	अर्थसंकल्प
१	२	३	४	५
(अ)कार्यवार वर्गीकरण	१९०८६.३५	१००००.००	१००००.००	१९०००.००
एकूण (अ)-स्थूल	१९०८६.३५	१००००.००	१००००.००	१९०००.००
(ब) उद्दिष्टवार वर्गीकरण				
आस्थापना	११३६.६७	९२१.००	९२१.००	१०१३.००
हत्यारे व संयंत्रे	०.००	०.००	०.००	०.००
बांधकामे	१७९४९.६८	९०७९.००	९०७९.००	९९८७.००
आंतरलेखा बदल	०.००	०.००	०.००	०.००
निलंबन	०.००	०.००	०.००	०.००
एकूण (ब)-स्थूल	१९०८६.३५	१००००.००	१००००.००	१९०००.००
वजा-				
निलंबन	०.००	०.००	०.००	०.००
जमा व वसुली	०.००	०.००	०.००	०.००
आस्थापना कामे	०.००	०.००	०.००	०.००
एकूण (ब)-निव्वळ	१९०८६.३५	१००००.००	१००००.००	१९०००.००
(क) वित्त व्यवस्थेची साधने (४७०१)	१९०८६.३५	१००००.००	१००००.००	१९०००.००
एकूण (क)-स्थूल	१९०८६.३५	१००००.००	१००००.००	१९०००.००
वजा-(४७०१)	०.००	०.००	०.००	०.००
एकूण (क)-निव्वळ	१९०८६.३५	१००००.००	१००००.००	१९०००.००

टीप - आस्थापनेची तरतुद ही कामाच्या तरतुदीच्या गुणोत्तर प्रमाणात दर्शविण्यांत आली आहे.

तक्ता २ (अ) चालू

प्रकल्पाचे नाव : (८)(१)सीना कोळेगांव प्रकल्प, परांडा, उस्मानाबाद, (२) कृष्णा मराठवाडा सिंचन प्रकल्प, (३) (दोन) वित्तीय आवश्यकता रुपये लाखांत

वर्गीकरण	प्रत्यक्ष खर्च	अर्थसंकल्प	सुधारित अंदाज	अर्थसंकल्प
	२०२४-२५	२०२५-२६	२०२५-२६	२०२६-२७
	योजनांतर्गत	योजनांतर्गत	योजनांतर्गत	योजनांतर्गत
१	२	३	४	५
(अ)कार्यवार वर्गीकरण	१६६६.८४	१८८१.६४	१८८१.६४	२०६९.३७
एकूण (अ)-स्थूल	१६६६.८४	१८८१.६४	१८८१.६४	२०६९.३७
(ब) उद्दिष्टवार वर्गीकरण				
आस्थापना	१६६६.८४	१८८१.६४	१८८१.६४	२०६९.३७
हत्यारे व संयंत्रे	०.००	०.००	०.००	०.००
बांधकामे	०.००	०.००	०.००	०.००
आंतरलेखा बदल	०.००	०.००	०.००	०.००
(निलंबन)/ भूसंपादन	०.००	०.००	०.००	०.००
एकूण (ब)-स्थूल	१६६६.८४	१८८१.६४	१८८१.६४	२०६९.३७
वजा-				
निलंबन	०.००	०.००	०.००	०.००
जमा व वसुली	०.००	०.००	०.००	०.००
आस्थापना	०.००	०.००	०.००	०.००
कामे	०.००	०.००	०.००	०.००
एकूण (ब)-निव्वळ	१६६६.८४	१८८१.६४	१८८१.६४	२०६९.३७
(क) वित्त व्यवस्थेची साधने (४७०१)	१६६६.८४	१८८१.६४	१८८१.६४	२०६९.३७
एकूण (क)-स्थूल	१६६६.८४	१८८१.६४	१८८१.६४	२०६९.३७
वजा-(४७०१)	०.००	०.००	०.००	०.००
एकूण (क)-निव्वळ	१६६६.८४	१८८१.६४	१८८१.६४	२०६९.३७

टीप - आस्थापनेची तरतुद ही कामाच्या तरतुदीच्या गुणोत्तर प्रमाणात दर्शविण्यांत आली आहे.

तक्ता २ (अ) चालू

प्रकल्पाचे नाव : (९) दूधगंगा प्रकल्प राधानगरी, कोल्हापूर.

(दोन) वित्तीय आवश्यकता

रुपये लाखांत

	वर्गीकरण			प्रत्यक्ष खर्च	अर्थसंकल्प	सुधारित अंदाज	अर्थसंकल्प
	१	२	३	४	५	६	७
(अ) कार्यवार वर्गीकरण	..	..	..	३३६६.००	३९४४.६४	३९४४.६४	४४३३.५७
एकूण (अ)-स्थूल	..	..	..	३३६६.००	३९४४.६४	३९४४.६४	४४३३.५७
(ब) उद्दिष्टवार वर्गीकरण							
आस्थापना	..	..	..	८२०.००	९४४.६४	९४४.६४	११३३.५७
हत्यारे व संयंत्रे	..	..	..	०.००	०.००	०.००	०.००
बांधकामे	..	..	..	२५४६.००	३०००.००	३०००.००	३३००.००
आंतरलेखा बदल	..	..	..	०.००	०.००	०.००	०.००
निलंबन	..	..	..	०.००	०.००	०.००	०.००
एकूण (ब)-स्थूल	..	..	..	३३६६.००	३९४४.६४	३९४४.६४	४४३३.५७
वजा-							
निलंबन	..	..	..	०.००	०.००	०.००	०.००
जमा व वसुली	..	..	..	०.००	०.००	०.००	०.००
आस्थापना	..	..	..	०.००	०.००	०.००	०.००
कामे	..	..	..	०.००	०.००	०.००	०.००
एकूण (ब)-निव्वळ	..	..	..	३३६६.००	३९४४.६४	३९४४.६४	४४३३.५७
(क) वित्त व्यवस्थेची							
साधने (४७०९)	..	..	..	३३६६.००	३९४४.६४	३९४४.६४	४४३३.५७
एकूण (क)-स्थूल	..	..	..	३३६६.००	३९४४.६४	३९४४.६४	४४३३.५७
वजा-(४७०९)	..	..	..	०.००	०.००	०.००	०.००
एकूण (क)-निव्वळ	..	..	..	३३६६.००	३९४४.६४	३९४४.६४	४४३३.५७

टीप - आस्थापनेची तरतुद ही कामाच्या तरतुदीच्या गुणोत्तर प्रमाणात दर्शविण्यांत आली आहे.

तक्ता २ (अ) चालू  
प्रकल्पाचे नाव : (१०) वारणा प्रकल्प, सांगली

(दोन) वित्तीय आवश्यकता

रुपये लाखांत

	वर्गीकरण			प्रत्यक्ष खर्च	अर्थसंकल्प	सुधारित अंदाज	अर्थसंकल्प
	१	२	३	४	५	६	७
(अ)कार्यवार वर्गीकरण	..	..	..	२०८३.२७	३३६२.५३	३३६२.५३	३७४०.०३
एकूण (अ)-स्थूल	..	..	..	२०८३.२७	३३६२.५३	३३६२.५३	३७४०.०३
(ब) उद्दिष्टवार वर्गीकरण							
आस्थापना	..	..	..	०.००	४१२.५३	४१२.५३	४९५.०३
हत्यारे व संयंत्रे	..	..	..	०.००	०.००	०.००	०.००
बांधकामे	..	..	..	२०८३.२७	२९५०.००	२९५०.००	३२४५.००
आंतरलेखा बदल	..	..	..	०.००	०.००	०.००	०.००
निलंबन	..	..	..	०.००	०.००	०.००	०.००
एकूण (ब)-स्थूल	..	..	..	२०८३.२७	३३६२.५३	३३६२.५३	३७४०.०३
वजा-							
निलंबन	..	..	..	०.००	०.००	०.००	०.००
जमा व वसुली	..	..	..	०.००	०.००	०.००	०.००
आस्थापना	..	..	..	०.००	०.००	०.००	०.००
कामे	..	..	..	०.००	०.००	०.००	०.००
एकूण (ब)-निव्वळ	..	..	..	२०८३.२७	३३६२.५३	३३६२.५३	३७४०.०३
(क) वित्त व्यवस्थेची							
साधने (४७०१)	..	..	..	२०८३.२७	३३६२.५३	३३६२.५३	३७४०.०३
एकूण (क)-स्थूल	..	..	..	२०८३.२७	३३६२.५३	३३६२.५३	३७४०.०३
वजा-(४७०१)	..	..	..	०.००	०.००	०.००	०.००
एकूण (क)-निव्वळ	..	..	..	२०८३.२७	३३६२.५३	३३६२.५३	३७४०.०३

टीप - आस्थापनेची तरतुद ही कामाच्या तरतुदीच्या गुणोत्तर प्रमाणात दर्शविण्यांत आली आहे.

तक्ता २ (अ) चालू  
प्रकल्पाचे नाव : (११) कुकडी प्रकल्प, पुणे

(दोन) वित्तीय आवश्यकता

रुपये लाखांत

	वर्गीकरण			प्रत्यक्ष खर्च	अर्थसंकल्प	सुधारित अंदाज	अर्थसंकल्प
	१	२	३	४	५	६	७
(अ)कार्यवार वर्गीकरण	..	..	..	१३५९४.७६	१४३००.००	११०१०.००	१५५००.००
एकूण (अ)-स्थूल	..	..	..	१३५९४.७६	१४३००.००	११०१०.००	१५५००.००
(ब) उद्दिष्टवार वर्गीकरण							
आस्थापना	..	..	..	१८८४.८३	३३००.००	३०००.००	२९२०.००
हत्यारे व संयंत्रे	..	..	..	०.००	०.००	०.००	०.००
बांधकामे	..	..	..	११७०९.९३	११०००.००	८०१०.००	१२५८०.००
आंतरलेखा बदल	..	..	..	०.००	०.००	०.००	०.००
निलंबन	..	..	..	०.००	०.००	०.००	०.००
एकूण (ब)-स्थूल	..	..	..	१३५९४.७६	१४३००.००	११०१०.००	१५५००.००
वजा-							
निलंबन	..	..	..	०.००	०.००	०.००	०.००
जमा व वसुली	..	..	..	०.००	०.००	०.००	०.००
आस्थापना	..	..	..	०.००	०.००	०.००	०.००
कामे	..	..	..	०.००	०.००	०.००	०.००
एकूण (ब)-निव्वळ	..	..	..	१३५९४.७६	१४३००.००	११०१०.००	१५५००.००
(क) वित्त व्यवस्थेची							
साधने (४७०१)	..	..	..	१३५९४.७६	१४३००.००	११०१०.००	१५५००.००
एकूण (क)-स्थूल	..	..	..	१३५९४.७६	१४३००.००	११०१०.००	१५५००.००
वजा-(४७०१)	..	..	..	०.००	०.००	०.००	०.००
एकूण (क)-निव्वळ	..	..	..	१३५९४.७६	१४३००.००	११०१०.००	१५५००.००

टीप - आस्थापनेची तरतुद ही कामाच्या तरतुदीच्या गुणोत्तर प्रमाणात दर्शविण्यांत आली आहे.

तक्ता २ (अ) चालू

प्रकल्पाचे नाव : (१२) तारळी प्रकल्प, ता.पाटण, जि.सातारा

(दोन) वित्तीय आवश्यकता

रुपये लाखांत

वर्गीकरण	प्रत्यक्ष खर्च	अर्थसंकल्प	सुधारित अंदाज	अर्थसंकल्प
	२०२४-२५	२०२५-२६	२०२५-२६	२०२६-२७
	योजनांतर्गत	योजनांतर्गत	योजनांतर्गत	योजनांतर्गत
१	२	३	४	५
(अ)कार्यवार वर्गीकरण	..	..	..	..
एकूण (अ)-स्थूल	३५६३.९७	५९९६.७४	५७५३.६३	९२९९४.९२
(ब) उद्दिष्टवार वर्गीकरण	..	..	..	..
आस्थापना	७७८.५२	९५९६.७४	९७५३.६३	९६९४.९२
हत्यारे व संयंत्रे	२७६८.८६	३९००.००	३९००.००	९००००.००
बांधकामे	०.००	०.००	०.००	०.००
आंतरलेखा बदल	०.००	०.००	०.००	०.००
निलंबन	९५.७९	५००.००	९००.००	५००.००
एकूण (ब)-स्थूल	३५६३.९७	५९९६.७४	५७५३.६३	९२९९४.९२
वजा-	..	..	..	..
निलंबन	०.००	०.००	०.००	०.००
जमा व वसुली	०.००	०.००	०.००	०.००
आस्थापना	०.००	०.००	०.००	०.००
कामे	०.००	०.००	०.००	०.००
एकूण (ब)-निव्वळ	३५६३.९७	५९९६.७४	५७५३.६३	९२९९४.९२
(क) वित्त व्यवस्थेची	..	..	..	..
साधने (४७०९)	३५६३.९७	५९९६.७४	५७५३.६३	९२९९४.९२
एकूण (क)-स्थूल	३५६३.९७	५९९६.७४	५७५३.६३	९२९९४.९२
वजा-(४७०९)	०.००	०.००	०.००	०.००
एकूण (क)-निव्वळ	३५६३.९७	५९९६.७४	५७५३.६३	९२९९४.९२

टीप - आस्थापनेची तरतुद ही कामाच्या तरतुदीच्या गुणोत्तर प्रमाणात दर्शविण्यांत आली आहे.

तक्ता २ (अ) चालू

प्रकल्पाचे नाव : (१३) धोम बलकवाडी प्रकल्प, जि. सातारा

(दोन) वित्तीय आवश्यकता

रुपये लाखांत

वर्गीकरण	प्रत्यक्ष खर्च	अर्थसंकल्प	सुधारित अंदाज	अर्थसंकल्प
	२०२४-२५	२०२५-२६	२०२५-२६	२०२६-२७
	योजनांतर्गत	योजनांतर्गत	योजनांतर्गत	योजनांतर्गत
१	२	३	४	५
(अ) कार्यवार वर्गीकरण	३१७३.९०	३३६६.७१	२५४३.९७	३१९४५.६१
एकूण (अ)-स्थूल	३१७३.९०	३३६६.७१	२५४३.९७	३१९४५.६१
(ब) उद्दिष्टवार वर्गीकरण				
आस्थापना	६१३.३५	१२६६.७१	१०४३.९७	१४४५.६१
हत्यारे व संयंत्रे	२५६०.५५	२१००.००	१५००.००	३००००.००
बांधकामे	०.००	०.००	०.००	०.००
आंतरलेखा बदल	०.००	०.००	०.००	०.००
निलंबन	०.००	५००.००	१००.००	५००.००
एकूण (ब)-स्थूल	३१७३.९०	३८६६.७१	२६४३.९७	३१९४५.६१
वजा-				
निलंबन	०.००	५००.००	१००.००	५००.००
जमा व वसुली	०.००	०.००	०.००	०.००
आस्थापना	०.००	०.००	०.००	०.००
कामे	०.००	०.००	०.००	०.००
एकूण (ब)-निव्वळ	३१७३.९०	३३६६.७१	२५४३.९७	३१९४५.६१
(क) वित्त व्यवस्थेची साधने (४७०१)	३१७३.९०	३३६६.७१	२५४३.९७	३१९४५.६१
एकूण (क)-स्थूल	३१७३.९०	३३६६.७१	२५४३.९७	३१९४५.६१
वजा-(४७०१)	०.००	०.००	०.००	०.००
एकूण (क)-निव्वळ	३१७३.९०	३३६६.७१	२५४३.९७	३१९४५.६१

टीप - आस्थापनेची तरतुद ही कामाच्या तरतुदीच्या गुणोत्तर प्रमाणात दर्शविण्यांत आली आहे.

तक्ता २ (अ) चालू  
प्रकल्पाचे नाव : (१४)उरमोडी प्रकल्प, सातारा, जि.सातारा

(दोन) वित्तीय आवश्यकता

रुपये लाखांत

वर्गीकरण	प्रत्यक्ष खर्च	अर्थसंकल्प	सुधारित अंदाज	अर्थसंकल्प
	२०२४-२५	२०२५-२६	२०२५-२६	२०२६-२७
	योजनांतर्गत	योजनांतर्गत	योजनांतर्गत	योजनांतर्गत
१	२	३	४	५
(अ)कार्यवार वर्गीकरण	१२७५८.६७	११४७९.७५	११०५८.१२	३१०८९.७०
एकूण (अ)-स्थूल	१२७५८.६७	११४७९.७५	११०५८.१२	३१०८९.७०
(ब) उद्दिष्टवार वर्गीकरण				
आस्थापना	६३७.४९	१३००.७५	१०५८.१२	१०८९.७०
हत्यारे व संयंत्रे	०.००	०.००	०.००	०.००
बांधकामे	१२१२१.१८	१०१७९.००	१००००.००	२९०००.००
आंतरलेखा बदल	०.००	०.००	०.००	०.००
निलंबन	०.००	०.००	०.००	१०००.००
एकूण (ब)-स्थूल	१२७५८.६७	११४७९.७५	११०५८.१२	३१०८९.७०
वजा-				
निलंबन	०.००	०.००	०.००	०.००
जमा व वसुली	०.००	०.००	०.००	०.००
आस्थापना	०.००	०.००	०.००	०.००
कामे	०.००	०.००	०.००	०.००
एकूण (ब)-निव्वळ	१२७५८.६७	११४७९.७५	११०५८.१२	३१०८९.७०
(क) वित्त व्यवस्थेची साधने (४७०१)	१२७५८.६७	११४७९.७५	११०५८.१२	३१०८९.७०
एकूण (क)-स्थूल	१२७५८.६७	११४७९.७५	११०५८.१२	३१०८९.७०
वजा-(४७०१)	०.००	०.००	०.००	०.००
एकूण (क)-निव्वळ	१२७५८.६७	११४७९.७५	११०५८.१२	३१०८९.७०

टीप - आस्थापनेची तरतुद ही कामाच्या तरतुदीच्या गुणोत्तर प्रमाणात दर्शविण्यांत आली आहे.

तक्ता २ (अ) चालू

प्रकल्पाचे नाव : (१५) कृष्णा प्रकल्प, जिल्हा सातारा.

(दोन) वित्तीय आवश्यकता

रुपये लाखांत

	वर्गीकरण			प्रत्यक्ष खर्च	अर्थसंकल्प	सुधारित अंदाज	अर्थसंकल्प
	१	२	३	२०२४-२५	२०२५-२६	२०२५-२६	२०२६-२७
				योजनांतर्गत	योजनांतर्गत	योजनांतर्गत	योजनांतर्गत
(अ)कार्यवार वर्गीकरण	..	..	..	५५२.७९	३५७.५४	३२९.६९	४६९.५४
एकूण (अ)-स्थूल	..	..	..	५५२.७९	३५७.५४	३२९.६९	४६९.५४
(ब) उद्दिष्टवार वर्गीकरण							
आस्थापना	..	..	..	२००.५९	३५७.५४	३२९.६९	४६९.५४
हत्यारे व संयंत्रे	..	..	..	०.००	०.००	०.००	०.००
बांधकामे	..	..	..	३५२.९२	०.००	०.००	०.००
आंतरलेखा बदल	..	..	..	०.००	०.००	०.००	०.००
निलंबन	..	..	..	०.००	०.००	०.००	०.००
एकूण (ब)-स्थूल	..	..	..	५५२.७९	३५७.५४	३२९.६९	४६९.५४
वजा-							
निलंबन	..	..	..	०.००	०.००	०.००	०.००
जमा व वसुली	..	..	..	०.००	०.००	०.००	०.००
आस्थापना	..	..	..	०.००	०.००	०.००	०.००
कामे	..	..	..	०.००	०.००	०.००	०.००
एकूण (ब)-निव्वळ	..	..	..	५५२.७९	३५७.५४	३२९.६९	४६९.५४
(क) वित्त व्यवस्थेची							
साधने (४७०९)	..	..	..	५५२.७९	३५७.५४	३२९.६९	४६९.५४
एकूण (क)-स्थूल	..	..	..	५५२.७९	३५७.५४	३२९.६९	४६९.५४
वजा-(४७०९)	..	..	..	०.००	०.००	०.००	०.००
एकूण (क)-निव्वळ	..	..	..	५५२.७९	३५७.५४	३२९.६९	४६९.५४

टीप - आस्थापनेची तरतुद ही कामाच्या तरतुदीच्या गुणोत्तर प्रमाणात दर्शविण्यांत आली आहे.

तक्ता २ (अ) चालू - मध्यम प्रकल्प

प्रकल्पाचे नाव : (१) कलमोडी प्रकल्प ता.खेड, जिल्हा- पुणे

(दोन) वित्तीय आवश्यकता

रुपये लाखांत

	वर्गीकरण			प्रत्यक्ष खर्च	अर्थसंकल्प	सुधारित अंदाज	अर्थसंकल्प
	१	२	३	२०२४-२५	२०२५-२६	२०२५-२६	२०२६-२७
				योजनांतर्गत	योजनांतर्गत	योजनांतर्गत	योजनांतर्गत
(अ)कार्यवार वर्गीकरण	..	..	..	०.००	१.००	१.००	४६१३.००
एकूण (अ)-स्थूल	..	..	..	०.००	१.००	१.००	४६१३.००
(ब) उद्दिष्टवार वर्गीकरण							
आस्थापना	..	..	..	०.००	०.००	०.००	०.००
हत्यारे व संयंत्रे	..	..	..	०.००	०.००	०.००	०.००
बांधकामे	..	..	..	०.००	१.००	१.००	४६१३.००
आंतरलेखा बदल	..	..	..	०.००	०.००	०.००	०.००
निलंबन	..	..	..	०.००	०.००	०.००	०.००
एकूण (ब)-स्थूल	..	..	..	०.००	१.००	१.००	४६१३.००
वजा-							
निलंबन	..	..	..	०.००	०.००	०.००	०.००
जमा व वसुली	..	..	..	०.००	०.००	०.००	०.००
आस्थापना	..	..	..	०.००	०.००	०.००	०.००
कामे	..	..	..	०.००	०.००	०.००	०.००
एकूण (ब)-निव्वळ	..	..	..	०.००	१.००	१.००	४६१३.००
(क) वित्त व्यवस्थेची							
साधने (४७०१)	..	..	..	०.००	१.००	१.००	४६१३.००
एकूण (क)-स्थूल	..	..	..	०.००	१.००	१.००	४६१३.००
वजा-(४७०१)	..	..	..	०.००	०.००	०.००	०.००
एकूण (क)-निव्वळ	..	..	..	०.००	१.००	१.००	४६१३.००

टीप - आस्थापनेची तरतुद ही कामाच्या तरतुदीच्या गुणोत्तर प्रमाणात दर्शविण्यांत आली आहे.

तक्ता २ (अ) चालू - मध्यम प्रकल्प  
प्रकल्पाचे नाव : (२) पिंपळगांव ढाळे, ता.बार्शी, जि.सोलापूर

(दोन) वित्तीय आवश्यकता

रुपये लाखांत

	वर्गीकरण			प्रत्यक्ष खर्च	अर्थसंकल्प	सुधारित अंदाज	अर्थसंकल्प
	१	२	३	२०२४-२५ योजनांतर्गत	२०२५-२६ योजनांतर्गत	२०२५-२६ योजनांतर्गत	२०२६-२७ योजनांतर्गत
(अ)कार्यवार वर्गीकरण	..	..	..	१६९.६७	१५०.००	१५०.००	१६५.००
एकूण (अ)-स्थूल	..	..	..	१६९.६७	१५०.००	१५०.००	१६५.००
(ब) उद्दिष्टवार वर्गीकरण							
आस्थापना	..	..	..	०.००	०.००	०.००	०.००
हत्यारे व संयंत्रे	..	..	..	०.००	०.००	०.००	०.००
बांधकामे	..	..	..	१६९.६७	१५०.००	१५०.००	१६५.००
आंतरलेखा बदल	..	..	..	०.००	०.००	०.००	०.००
निलंबन	..	..	..	०.००	०.००	०.००	०.००
एकूण (ब)-स्थूल	..	..	..	१६९.६७	१५०.००	१५०.००	१६५.००
वजा-							
निलंबन	..	..	..	०.००	०.००	०.००	०.००
जमा व वसुली	..	..	..	०.००	०.००	०.००	०.००
आस्थापना	..	..	..	०.००	०.००	०.००	०.००
कामे	..	..	..	०.००	०.००	०.००	०.००
एकूण (ब)-निव्वळ	..	..	..	१६९.६७	१५०.००	१५०.००	१६५.००
(क) वित्त व्यवस्थेची							
साधने (४७०१)	..	..	..	१६९.६७	१५०.००	१५०.००	१६५.००
एकूण (क)-स्थूल	..	..	..	१६९.६७	१५०.००	१५०.००	१६५.००
वजा-(४७०१)	..	..	..	०.००	०.००	०.००	०.००
एकूण (क)-निव्वळ	..	..	..	१६९.६७	१५०.००	१५०.००	१६५.००

टीप - आस्थापनेची तरतुद ही कामाच्या तरतुदीच्या गुणोत्तर प्रमाणात दर्शविण्यांत आली आहे.

तक्ता २ (अ) चालू -मध्यम प्रकल्प  
प्रकल्पाचे नाव : (३) धामणी, ता.राधानगरी, जि.कोल्हापूर.

(दोन) वित्तीय आवश्यकता

रुपये लाखांत

वर्गीकरण	प्रत्यक्ष खर्च	अर्थसंकल्प	सुधारित अंदाज	अर्थसंकल्प
१	२	३	४	५
(अ)कार्यवार वर्गीकरण	१४११३.६३	१०२६९.८८	१०२६९.८८	११३२३.८५
एकूण (अ)-स्थूल	१४११३.६३	१०२६९.८८	१०२६९.८८	११३२३.८५
(ब) उद्दिष्टवार वर्गीकरण				
आस्थापना	२३५.६३	२६९.८८	२६९.८८	३२३.८५
हत्यारे व संयंत्रे	०.००	०.००	०.००	०.००
बांधकामे	१३८७८.००	१००००.००	१००००.००	११०००.००
आंतरलेखा बदल	०.००	०.००	०.००	०.००
निलंबन	०.००	०.००	०.००	०.००
एकूण (ब)-स्थूल	१४११३.६३	१०२६९.८८	१०२६९.८८	११३२३.८५
वजा-				
निलंबन	०.००	०.००	०.००	०.००
जमा व वसुली	०.००	०.००	०.००	०.००
आस्थापना	०.००	०.००	०.००	०.००
कामे	०.००	०.००	०.००	०.००
एकूण (ब)-निव्वळ	१४११३.६३	१०२६९.८८	१०२६९.८८	११३२३.८५
(क) वित्त व्यवस्थेची साधने (४७०१)	१४११३.६३	१०२६९.८८	१०२६९.८८	११३२३.८५
एकूण (क)-स्थूल	१४११३.६३	१०२६९.८८	१०२६९.८८	११३२३.८५
वजा-(४७०१)	०.००	०.००	०.००	०.००
एकूण (क)-निव्वळ	१४११३.६३	१०२६९.८८	१०२६९.८८	११३२३.८५

टीप - आस्थापनेची तरतुद ही कामाच्या तरतुदीच्या गुणोत्तर प्रमाणात दर्शविण्यांत आली आहे.

तक्ता २ (अ) चालू -मध्यम प्रकल्प  
प्रकल्पाचे नाव : (४) सर्फनाला, ता.आजरा, जि.कोल्हापूर.

(दोन) वित्तीय आवश्यकता				रुपये लाखांत		
वर्गीकरण	प्रत्यक्ष खर्च	अर्थसंकल्प	सुधारित अंदाज	अर्थसंकल्प		
	२०२४-२५	२०२५-२६	२०२५-२६	२०२६-२७		
	योजनांतर्गत	योजनांतर्गत	योजनांतर्गत	योजनांतर्गत		
१	२	३	४	५		
(अ)कार्यवार वर्गीकरण	२१४९.६३	१२६९.८८	१२६९.८८	१४२३.८५		
एकूण (अ)-स्थूल	२१४९.६३	१२६९.८८	१२६९.८८	१४२३.८५		
(ब) उद्दिष्टवार वर्गीकरण						
आस्थापना	२३५.६३	२६९.८८	२६९.८८	३२३.८५		
हत्यारे व संयंत्रे	०.००	०.००	०.००	०.००		
बांधकामे	१९१४.००	१०००.००	१०००.००	११००.००		
आंतरलेखा बदल	०.००	०.००	०.००	०.००		
निलंबन	०.००	०.००	०.००	०.००		
एकूण (ब)-स्थूल	२१४९.६३	१२६९.८८	१२६९.८८	१४२३.८५		
वजा-						
निलंबन	०.००	०.००	०.००	०.००		
जमा व वसुली	०.००	०.००	०.००	०.००		
आस्थापना	०.००	०.००	०.००	०.००		
कामे	०.००	०.००	०.००	०.००		
एकूण (ब)-निव्वळ	२१४९.६३	१२६९.८८	१२६९.८८	१४२३.८५		
(क) वित्त व्यवस्थेची साधने (४७०९)	२१४९.६३	१२६९.८८	१२६९.८८	१४२३.८५		
एकूण (क)-स्थूल	२१४९.६३	१२६९.८८	१२६९.८८	१४२३.८५		
वजा-(४७०९)	०.००	०.००	०.००	०.००		
एकूण (क)-निव्वळ	२१४९.६३	१२६९.८८	१२६९.८८	१४२३.८५		

टीप - आस्थापनेची तरतुद ही कामाच्या तरतुदीच्या गुणोत्तर प्रमाणात दर्शविण्यांत आली आहे.

तक्ता २ (अ) चालू -मध्यम प्रकल्प  
प्रकल्पाचे नाव : (५) आंबेओहोळ, ता.आजरा, जि.कोल्हापूर.

(दोन) वित्तीय आवश्यकता

रुपये लाखांत

	वर्गीकरण			प्रत्यक्ष खर्च	अर्थसंकल्प	सुधारित अंदाज	अर्थसंकल्प
	१	२	३	४	५	६	७
(अ)कार्यवार वर्गीकरण	..	..	..	८३.६१	१२८.१९	१२८.१९	१५३.८३
एकूण (अ)-स्थूल	..	..	..	८३.६१	१२८.१९	१२८.१९	१५३.८३
(ब) उद्दिष्टवार वर्गीकरण							
आस्थापना	..	..	..	८३.६१	१२८.१९	१२८.१९	१५३.८३
हत्यारे व संयंत्रे	..	..	..	०.००	०.००	०.००	०.००
बांधकामे	..	..	..	०.००	०.००	०.००	०.००
आंतरलेखा बदल	..	..	..	०.००	०.००	०.००	०.००
निलंबन	..	..	..	०.००	०.००	०.००	०.००
एकूण (ब)-स्थूल	..	..	..	८३.६१	१२८.१९	१२८.१९	१५३.८३
वजा-							
निलंबन	..	..	..	०.००	०.००	०.००	०.००
जमा व वसुली	..	..	..	०.००	०.००	०.००	०.००
आस्थापना	..	..	..	०.००	०.००	०.००	०.००
कामे	..	..	..	०.००	०.००	०.००	०.००
एकूण (ब)-निव्वळ	..	..	..	८३.६१	१२८.१९	१२८.१९	१५३.८३
(क) वित्त व्यवस्थेची							
साधने (४७०१)	..	..	..	८३.६१	१२८.१९	१२८.१९	१५३.८३
एकूण (क)-स्थूल	..	..	..	८३.६१	१२८.१९	१२८.१९	१५३.८३
वजा-(४७०१)	..	..	..	०.००	०.००	०.००	०.००
एकूण (क)-निव्वळ	..	..	..	८३.६१	१२८.१९	१२८.१९	१५३.८३

टीप - आस्थापनेची तरतुद ही कामाच्या तरतुदीच्या गुणोत्तर प्रमाणात दर्शविण्यांत आली आहे.

तक्ता २ (अ) चालू -मध्यम प्रकल्प  
प्रकल्पाचे नाव : (६) चिल्हेवाडी, ता.जुन्नर, जि.पुणे

(दोन) वित्तीय आवश्यकता				रुपये लाखांत			
वर्गीकरण				प्रत्यक्ष खर्च	अर्थसंकल्प	सुधारित अंदाज	अर्थसंकल्प
				२०२४-२५	२०२५-२६	२०२५-२६	२०२६-२७
				योजनांतर्गत	योजनांतर्गत	योजनांतर्गत	योजनांतर्गत
१				२	३	४	५
(अ)कार्यवार वर्गीकरण				२१७१.६७	३०००.००	४३७१.८१	४३७१.८१
एकूण (अ)-स्थूल				२१७१.६७	३०००.००	४३७१.८१	४३७१.८१
(ब) उद्दिष्टवार वर्गीकरण							
आस्थापना				०.००	०.००	०.००	२००.००
हत्यारे व संयंत्रे				०.००	०.००	०.००	०.००
बांधकामे				२१७१.६७	३०००.००	४३७१.८१	४१७१.८१
आंतरलेखा बदल				०.००	०.००	०.००	०.००
निलंबन				०.००	०.००	०.००	०.००
एकूण (ब)-स्थूल				२१७१.६७	३०००.००	४३७१.८१	४३७१.८१
वजा-							
निलंबन				०.००	०.००	०.००	०.००
जमा व वसुली				०.००	०.००	०.००	०.००
आस्थापना				०.००	०.००	०.००	०.००
कामे				०.००	०.००	०.००	०.००
एकूण (ब)-निव्वळ				२१७१.६७	३०००.००	४३७१.८१	४३७१.८१
(क) वित्त व्यवस्थेची साधने (४७०१)				२१७१.६७	३०००.००	४३७१.८१	४३७१.८१
एकूण (क)-स्थूल				२१७१.६७	३०००.००	४३७१.८१	४३७१.८१
वजा-(४७०१)				०.००	०.००	०.००	०.००
एकूण (क)-निव्वळ				२१७१.६७	३०००.००	४३७१.८१	४३७१.८१

टीप - आस्थापनेची तरतुद ही कामाच्या तरतुदीच्या गुणोत्तर प्रमाणात दर्शविण्यांत आली आहे.

तक्ता २ (अ) चालू - मध्यम प्रकल्प  
प्रकल्पाचे नाव : (७)मोरणा (गुरेघर)जि.सातारा

(दोन) वित्तीय आवश्यकता

रुपये लाखांत

	वर्गीकरण			प्रत्यक्ष खर्च	अर्थसंकल्प	सुधारित अंदाज	अर्थसंकल्प
	१	२	३	४	५	६	७
(अ)कार्यवार वर्गीकरण	..	..	..	१११३.९०	३४२१.८२	२०४६५.४६	३०५६३.८५
एकूण (अ)-स्थूल	..	..	..	१११३.९०	३४२१.८२	२०४६५.४६	३०५६३.८५
(ब) उद्दिष्टवार वर्गीकरण							
आस्थापना	..	..	..	२०५.९१	५११.८२	४६५.४६	५६३.८५
हत्यारे व संयंत्रे	..	..	..	०.००	०.००	०.००	०.००
बांधकामे	..	..	..	९०७.९९	३०१०.००	२००००.००	३००००.००
आंतरलेखा बदल	..	..	..	०.००	०.००	०.००	०.००
निलंबन	..	..	..	०.००	०.००	१००.००	५००.००
एकूण (ब)-स्थूल	..	..	..	१११३.९०	३५२१.८२	२०५६५.४६	३१०६३.८५
वजा-							
निलंबन	..	..	..	०.००	१००.००	१००.००	५००.००
जमा व वसुली	..	..	..	०.००	०.००	०.००	०.००
आस्थापना	..	..	..	०.००	०.००	०.००	०.००
कामे	..	..	..	०.००	०.००	०.००	०.००
एकूण (ब)-निव्वळ	..	..	..	१११३.९०	३४२१.८२	२०४६५.४६	३०५६३.८५
(क) वित्त व्यवस्थेची साधने (४७०१)	..	..	..	१११३.९०	३४२१.८२	२०४६५.४६	३०५६३.८५
एकूण (क)-स्थूल	..	..	..	१११३.९०	३४२१.८२	२०४६५.४६	३०५६३.८५
वजा-(४७०१)	..	..	..	०.००	०.००	०.००	०.००
एकूण (क)-निव्वळ	..	..	..	१११३.९०	३४२१.८२	२०४६५.४६	३०५६३.८५

टीप - आस्थापनेची तरतुद ही कामाच्या तरतुदीच्या गुणोत्तर प्रमाणात दर्शविण्यांत आली आहे.

तक्ता २ (अ) चालू -मध्यम प्रकल्प  
प्रकल्पाचे नाव : (८) कुडाळी प्रकल्प, जि.सातारा

(दोन) वित्तीय आवश्यकता

रुपये लाखांत

वर्गीकरण	प्रत्यक्ष खर्च	अर्थसंकल्प	सुधारित अंदाज	अर्थसंकल्प
	२०२४-२५	२०२५-२६	२०२५-२६	२०२६-२७
	योजनांतर्गत	योजनांतर्गत	योजनांतर्गत	योजनांतर्गत
१	२	३	४	५
(अ)कार्यवार वर्गीकरण	२०५१.३३	४६०७.९६	३५०९.८०	७६२१.४५
एकूण (अ)-स्थूल	२०५१.३३	४६०७.९६	३५०९.८०	७६२१.४५
(ब) उद्दिष्टवार वर्गीकरण				
आस्थापना	५८९.३२	१६०७.९६	१००९.८०	१६२१.४५
हत्यारे व संयंत्रे	०.००	०.००	०.००	०.००
बांधकामे	१४६२.०१	३०००.००	२५००.००	६०००.००
आंतरलेखा बदल	०.००	०.००	०.००	०.००
निलंबन	०.००	०.००	१००.००	०.००
एकूण (ब)-स्थूल	२०५१.३३	४६०७.९६	३६०९.८०	७६२१.४५
वजा-				
निलंबन	०.००	०.००	१००.००	०.००
जमा व वसुली	०.००	०.००	०.००	०.००
आस्थापना	०.००	०.००	०.००	०.००
कामे	०.००	०.००	०.००	०.००
एकूण (ब)-निव्वळ	२०५१.३३	४६०७.९६	३५०९.८०	७६२१.४५
(क) वित्त व्यवस्थेची साधने (४७०१)	२०५१.३३	४६०७.९६	३५०९.८०	७६२१.४५
एकूण (क)-स्थूल	२०५१.३३	४६०७.९६	३५०९.८०	७६२१.४५
वजा-(४७०१)	०.००	०.००	०.००	०.००
एकूण (क)-निव्वळ	२०५१.३३	४६०७.९६	३५०९.८०	७६२१.४५

टीप - आस्थापनेची तरतुद ही कामाच्या तरतुदीच्या गुणोत्तर प्रमाणात दर्शविण्यांत आली आहे.

तक्ता २ (अ) चालू -मध्यम प्रकल्प  
प्रकल्पाचे नाव : (९) वांग, जि.सातारा

(दोन) वित्तीय आवश्यकता

रुपये लाखांत

	वर्गीकरण			प्रत्यक्ष खर्च	अर्थसंकल्प	सुधारित अंदाज	अर्थसंकल्प
	१	२	३	४	५	६	७
(अ)कार्यवार वर्गीकरण	..	..	..	२२३९.३९	१३७४.३५	२२६५.४६	६६१३.४२
एकूण (अ)-स्थूल	..	..	..	२२३९.३९	१३७४.३५	२२६५.४६	६६१३.४२
(ब) उद्दिष्टवार वर्गीकरण							
आस्थापना	..	..	..	२१४.३५	५७४.३५	४६५.४६	६१३.४२
हत्यारे व संयंत्रे	..	..	..	०.००	०.००	०.००	०.००
बांधकामे	..	..	..	२०२४.९६	८००.००	१८००.००	६०००.००
आंतरलेखा बदल	..	..	..	०.००	०.००	०.००	०.००
निलंबन	..	..	..	०.००	१००.००	०.००	५००.००
एकूण (ब)-स्थूल	..	..	..	२२३९.३९	१४७४.३५	२२६५.४६	७११३.४२
वजा-							
निलंबन	..	..	..	०.००	१००.००	०.००	५००.००
जमा व वसुली	..	..	..	०.००	०.००	०.००	०.००
आस्थापना	..	..	..	०.००	०.००	०.००	०.००
कामे	..	..	..	०.००	०.००	०.००	०.००
एकूण (ब)-निव्वळ	..	..	..	२२३९.३९	१३७४.३५	२२६५.४६	६६१३.४२
(क) वित्त व्यवस्थेची साधने (४७०९)	..	..	..	२२३९.३९	१३७४.३५	२२६५.४६	६६१३.४२
एकूण (क)-स्थूल	..	..	..	२२३९.३९	१३७४.३५	२२६५.४६	६६१३.४२
वजा-(४७०९)	..	..	..	०.००	०.००	०.००	०.००
एकूण (क)-निव्वळ	..	..	..	२२३९.३९	१३७४.३५	२२६५.४६	६६१३.४२

टीप - आस्थापनेची तरतुद ही कामाच्या तरतुदीच्या गुणोत्तर प्रमाणात दर्शविण्यांत आली आहे.

तक्ता २ (अ) चालू - (धोरण आय व प्रशासन)  
प्रकल्पाचे नाव : (१०) धाराशिव पाटबंधारे मंडळ, धाराशिव.

(दोन) वित्तीय आवश्यकता

रुपये लाखांत

लेखाशिर्ष - ४७०१ मध्यम प्रकल्प यावरील भांडवली खर्च (मध्यम प्रकल्प)

	वर्गीकरण			प्रत्यक्ष खर्च	अर्थसंकल्प	सुधारित अंदाज	अर्थसंकल्प
	१	२	३	२०२४-२५ योजनांतर्गत	२०२५-२६ योजनांतर्गत	२०२५-२६ योजनांतर्गत	२०२६-२७ योजनांतर्गत
(अ)कार्यवार वर्गीकरण	..	..	..	०.००	०.००	०.००	०.००
एकूण (अ)-स्थूल	..	..	..	०.००	०.००	०.००	०.००
(ब) उद्दिष्टवार वर्गीकरण							
आस्थापना	..	..	..	०.००	०.००	०.००	०.००
हत्यारे व संयंत्रे	..	..	..	०.००	०.००	०.००	०.००
बांधकामे	..	..	..	०.००	०.००	०.००	०.००
आंतरलेखा बदल	..	..	..	०.००	०.००	०.००	०.००
निलंबन	..	..	..	०.००	०.००	०.००	०.००
एकूण (ब)-स्थूल	..	..	..	०.००	०.००	०.००	०.००
वजा-							
निलंबन	..	..	..	०.००	०.००	०.००	०.००
जमा व वसुली	..	..	..	०.००	०.००	०.००	०.००
आस्थापना	..	..	..	०.००	०.००	०.००	०.००
कामे	..	..	..	०.००	०.००	०.००	०.००
एकूण (ब)-निव्वळ	..	..	..	०.००	०.००	०.००	०.००
(क) वित्त व्यवस्थेची							
साधने (४७०१)	..	..	..	०.००	०.००	०.००	०.००
एकूण (क)-स्थूल	..	..	..	०.००	०.००	०.००	०.००
वजा-(४७०१)	..	..	..	०.००	०.००	०.००	०.००
एकूण (क)-निव्वळ	..	..	..	०.००	०.००	०.००	०.००

टीप - आस्थापनेची तरतुद ही कामाच्या तरतुदीच्या गुणोत्तर प्रमाणात दर्शविण्यांत आली आहे.

तक्ता २ (अ) चालू  
प्रकल्पाचे नाव : (११) मध्यम पाटबंधारे प्रकल्प

(दोन) वित्तीय आवश्यकता

रुपये लाखांत

	वर्गीकरण			प्रत्यक्ष खर्च	अर्थसंकल्प	सुधारित अंदाज	अर्थसंकल्प
	१	२	३	२०२४-२५ योजनांतर्गत	२०२५-२६ योजनांतर्गत	२०२५-२६ योजनांतर्गत	२०२६-२७ योजनांतर्गत
(अ)कार्यवार वर्गीकरण	..	..	..	०.००	०.००	०.००	०.००
एकूण (अ)-स्थूल	..	..	..	०.००	०.००	०.००	०.००
(ब) उद्दिष्टवार वर्गीकरण							
आस्थापना	..	..	..	०.००	०.००	०.००	०.००
हत्यारे व संयंत्रे	..	..	..	०.००	०.००	०.००	०.००
बांधकामे	..	..	..	०.००	०.००	०.००	०.००
आंतरलेखा बदल	..	..	..	०.००	०.००	०.००	०.००
निलंबन	..	..	..	०.००	०.००	०.००	०.००
एकूण (ब)-स्थूल	..	..	..	०.००	०.००	०.००	०.००
वजा-							
निलंबन	..	..	..	०.००	०.००	०.००	०.००
जमा व वसुली	..	..	..	०.००	०.००	०.००	०.००
आस्थापना	..	..	..	०.००	०.००	०.००	०.००
कामे	..	..	..	०.००	०.००	०.००	०.००
एकूण (ब)-निव्वळ	..	..	..	०.००	०.००	०.००	०.००
(क) वित्त व्यवस्थेची							
साधने (४७०१)	..	..	..	०.००	०.००	०.००	०.००
एकूण (क)-स्थूल	..	..	..	०.००	०.००	०.००	०.००
वजा-(४७०१)	..	..	..	०.००	०.००	०.००	०.००
एकूण (क)-निव्वळ	..	..	..	०.००	०.००	०.००	०.००

टीप - आस्थापनेची तरतुद ही कामाच्या तरतुदीच्या गुणोत्तर प्रमाणात दर्शविण्यांत आली आहे.

तक्ता २ (ब)

बांधकामाधीन उपसा सिंचन योजनांचा सन २०२३-२४ मधील खर्च, सन २०२४-२५ मधील तरतुदी/सुधारित तरतुदी प्रकल्पाचे नाव : (१) जनाई शिरसाई उपसा सिंचन योजना, बारामती, पुणे.

(दोन) वित्तीय आवश्यकता

रुपये लाखांत

	वर्गीकरण			प्रत्यक्ष खर्च	अर्थसंकल्प	सुधारित अंदाज	अर्थसंकल्प
	१	२	३	२०२४-२५ योजनांतर्गत	२०२५-२६ योजनांतर्गत	२०२५-२६ योजनांतर्गत	२०२६-२७ योजनांतर्गत
(अ)कार्यवार वर्गीकरण	..	..	..	१२०५.८७	४०००.००	४०००.००	४०००.००
एकूण (अ)-स्थूल	..	..	..	१२०५.८७	४०००.००	४०००.००	४०००.००
(ब) उद्दिष्टवार वर्गीकरण							
आस्थापना	..	..	..	०.००	०.००	०.००	०.००
हत्यारे व संयंत्रे	..	..	..	०.००	०.००	०.००	०.००
बांधकामे	..	..	..	०.००	४०००.००	४०००.००	४०००.००
आंतरलेखा बदल	..	..	..	०.००	०.००	०.००	०.००
भूसंपादन	..	..	..	१२०५.८७	०.००	०.००	०.००
एकूण (ब)-स्थूल	..	..	..	१२०५.८७	४०००.००	४०००.००	४०००.००
वजा-							
निलंबन	..	..	..	०.००	०.००	०.००	०.००
जमा व वसुली	..	..	..	०.००	०.००	०.००	०.००
आस्थापना कामे	..	..	..	०.००	०.००	०.००	०.००
एकूण (ब)-निव्वळ	..	..	..	१२०५.८७	४०००.००	४०००.००	४०००.००
(क) वित्त व्यवस्थेची साधने (४७०९)	..	..	..	१२०५.८७	४०००.००	४०००.००	४०००.००
एकूण (क)-स्थूल	..	..	..	१२०५.८७	४०००.००	४०००.००	४०००.००
वजा-(४७०९)	..	..	..	०.००	०.००	०.००	०.००
एकूण (क)-निव्वळ	..	..	..	१२०५.८७	४०००.००	४०००.००	४०००.००

टीप - आस्थापनेची तरतुद ही कामाच्या तरतुदीच्या गुणोत्तर प्रमाणात दर्शविण्यांत आली आहे.

तक्ता २ (ब) चालू

प्रकल्पाचे नाव : (२) आष्टी उपसा सिंचन योजना, ता.मोहोळ, जि.सोलापूर

(दोन) वित्तीय आवश्यकता

रुपये लाखांत

वर्गीकरण	प्रत्यक्ष खर्च		अर्थसंकल्प		सुधारित	अर्थसंकल्प
	२०२४-२५	२०२५-२६	२०२५-२६	२०२५-२६	अंदाज	
	योजनांतर्गत	योजनांतर्गत	योजनांतर्गत	योजनांतर्गत		योजनांतर्गत
१	२	३	४	५		६
(अ)कार्यवार वर्गीकरण	..	..	२६१२.५४	४००४.००	४००४.००	४४००.००
एकूण (अ)-स्थूल	..	..	२६१२.५४	४००४.००	४००४.००	४४००.००
(ब) उद्दिष्टवार वर्गीकरण						
आस्थापना	..	..	०.००	४०.००	४०.००	४४.००
हत्यारे व संयंत्रे	..	..	०.००	०.००	०.००	०.००
बांधकामे	..	..	२६१२.५४	३९६४.००	३९६४.००	४३५६.००
आंतरलेखा बदल	..	..	०.००	०.००	०.००	०.००
निलंबन	..	..	०.००	०.००	०.००	०.००
एकूण (ब)-स्थूल	..	..	२६१२.५४	४००४.००	४००४.००	४४००.००
वजा-						
निलंबन	..	..	०.००	०.००	०.००	०.००
जमा व वसुली	..	..	०.००	०.००	०.००	०.००
आस्थापना	..	..	०.००	०.००	०.००	०.००
कामे	..	..	०.००	०.००	०.००	०.००
एकूण (ब)-निव्वळ	..	..	२६१२.५४	४००४.००	४००४.००	४४००.००
(क) वित्त व्यवस्थेची						
साधने (४७०१)	..	..	२६१२.५४	४००४.००	४००४.००	४४००.००
एकूण (क)-स्थूल	..	..	२६१२.५४	४००४.००	४००४.००	४४००.००
वजा-(४७०१)	..	..	०.००	०.००	०.००	०.००
एकूण (क)-निव्वळ	..	..	२६१२.५४	४००४.००	४००४.००	४४००.००

टीप - आस्थापनेची तरतुद ही कामाच्या तरतुदीच्या गुणोत्तर प्रमाणात दर्शविण्यांत आली आहे.

तक्ता २ (ब) चालू

प्रकल्पाचे नाव : (३) शिरापूर उपसा सिंचन योजना, ता.मोहोळ, जि.सोलापूर

(दोन) वित्तीय आवश्यकता

रुपये लाखांत

वर्गीकरण	प्रत्यक्ष खर्च			अर्थसंकल्प		सुधारित	अर्थसंकल्प
	२०२४-२५	२०२५-२६	२०२५-२६	२०२५-२६	२०२६-२७	अंदाज	
	योजनांतर्गत	योजनांतर्गत	योजनांतर्गत	योजनांतर्गत	योजनांतर्गत		योजनांतर्गत
१	२	३	४	५			
(अ)कार्यवार वर्गीकरण	..	..	..	३५००.९७	१५००.००	१५००.००	१६५०.००
एकूण (अ)-स्थूल	..	..	..	३५००.९७	१५००.००	१५००.००	१६५०.००
(ब) उद्दिष्टवार वर्गीकरण							
आस्थापना	..	..	..	२१४.००	१५०.००	१५०.००	१६५.००
हत्यारे व संयंत्रे	..	..	..	०.००	०.००	०.००	०.००
बांधकामे	..	..	..	३२८६.९७	१३५०.००	१३५०.००	१४८५.००
आंतरलेखा बदल	..	..	..	०.००	०.००	०.००	०.००
निलंबन	..	..	..	०.००	०.००	०.००	०.००
एकूण (ब)-स्थूल	..	..	..	३५००.९७	१५००.००	१५००.००	१६५०.००
वजा-							
निलंबन	..	..	..	०.००	०.००	०.००	०.००
जमा व वसुली	..	..	..	०.००	०.००	०.००	०.००
आस्थापना	..	..	..	०.००	०.००	०.००	०.००
कामे	..	..	..	०.००	०.००	०.००	०.००
एकूण (ब)-निव्वळ	..	..	..	३५००.९७	१५००.००	१५००.००	१६५०.००
(क) वित्त व्यवस्थेची							
साधने (४७००१)	..	..	..	३५००.९७	१५००.००	१५००.००	१६५०.००
एकूण (क)-स्थूल	..	..	..	३५००.९७	१५००.००	१५००.००	१६५०.००
वजा-(४७००१)	..	..	..	०.००	०.००	०.००	०.००
एकूण (क)-निव्वळ	..	..	..	३५००.९७	१५००.००	१५००.००	१६५०.००

टीप - आस्थापनेची तरतुद ही कामाच्या तरतुदीच्या गुणोत्तर प्रमाणात दर्शविण्यांत आली आहे.

तक्ता २ (ब) चालू

प्रकल्पाचे नाव : (४) बारशी उपसा सिंचन योजना, ता.बारशी, जि.सोलापूर

(दोन) वित्तीय आवश्यकता

रुपये लाखांत

	वर्गीकरण			प्रत्यक्ष खर्च	अर्थसंकल्प	सुधारित अंदाज	अर्थसंकल्प
	१	२	३	२०२४-२५ योजनांतर्गत	२०२५-२६ योजनांतर्गत	२०२५-२६ योजनांतर्गत	२०२६-२७ योजनांतर्गत
(अ)कार्यवार वर्गीकरण	..	..	..	१२६६०.०७	६९७९.००	६९७९.००	७०००.००
एकूण (अ)-स्थूल	..	..	..	१२६६०.०७	६९७९.००	६९७९.००	७०००.००
(ब) उद्दिष्टवार वर्गीकरण							
आस्थापना	..	..	..	८६.००	९४.६०	९४.६०	१०४.०६
हत्यारे व संयंत्रे	..	..	..	०.००	०.००	०.००	०.००
बांधकामे	..	..	..	१२५७४.०७	६८७६.४०	६८७६.४०	६८९५.९४
आंतरलेखा बदल	..	..	..	०.००	०.००	०.००	०.००
निलंबन	..	..	..	०.००	०.००	०.००	०.००
एकूण (ब)-स्थूल	..	..	..	१२६६०.०७	६९७९.००	६९७९.००	७०००.००
वजा-							
निलंबन	..	..	..	०.००	०.००	०.००	०.००
जमा व वसुली	..	..	..	०.००	०.००	०.००	०.००
आस्थापना	..	..	..	०.००	०.००	०.००	०.००
कामे	..	..	..	०.००	०.००	०.००	०.००
एकूण (ब)-निव्वळ	..	..	..	१२६६०.०७	६९७९.००	६९७९.००	७०००.००
(क) वित्त व्यवस्थेची							
साधने (४७०९)	..	..	..	१२६६०.०७	६९७९.००	६९७९.००	७०००.००
एकूण (क)-स्थूल	..	..	..	१२६६०.०७	६९७९.००	६९७९.००	७०००.००
वजा-(४७०९)	..	..	..	०.००	०.००	०.००	०.००
एकूण (क)-निव्वळ	..	..	..	१२६६०.०७	६९७९.००	६९७९.००	७०००.००

टीप - आस्थापनेची तरतुद ही कामाच्या तरतुदीच्या गुणोत्तर प्रमाणात दर्शविण्यांत आली आहे.

तक्ता २ (ब) चालू

प्रकल्पाचे नाव : (५) सांगोला उपसा सिंचन योजना, ता.सांगोला, जि.सोलापूर

(दोन) वित्तीय आवश्यकता

रुपये लाखांत

वर्गीकरण	प्रत्यक्ष खर्च	अर्थसंकल्प	सुधारित अंदाज	अर्थसंकल्प
१	२	३	४	५
(अ)कार्यवार वर्गीकरण	४०३९.९७	७०००.००	७०००.००	७७००.००
एकूण (अ)-स्थूल	४०३९.९७	७०००.००	७०००.००	७७००.००
(ब) उद्दिष्टवार वर्गीकरण				
आस्थापना	०.००	७००.००	७००.००	७७०.००
हत्यारे व संयंत्रे	०.००	०.००	०.००	०.००
बांधकामे	४०३९.९७	६३००.००	६३००.००	६९३०.००
आंतरलेखा बदल	०.००	०.००	०.००	०.००
निलंबन	०.००	०.००	०.००	०.००
एकूण (ब)-स्थूल	४०३९.९७	७०००.००	७०००.००	७७००.००
वजा-				
निलंबन	०.००	०.००	०.००	०.००
जमा व वसुली	०.००	०.००	०.००	०.००
आस्थापना	०.००	०.००	०.००	०.००
कामे	०.००	०.००	०.००	०.००
एकूण (ब)-निव्वळ	४०३९.९७	७०००.००	७०००.००	७७००.००
(क) वित्त व्यवस्थेची साधने (४७०९)	४०३९.९७	७०००.००	७०००.००	७७००.००
एकूण (क)-स्थूल	४०३९.९७	७०००.००	७०००.००	७७००.००
वजा-(४७०९)	०.००	०.००	०.००	०.००
एकूण (क)-निव्वळ	४०३९.९७	७०००.००	७०००.००	७७००.००

टीप - आस्थापनेची तरतुद ही कामाच्या तरतुदीच्या गुणोत्तर प्रमाणात दर्शविण्यांत आली आहे.

तक्ता २ (ब) चालू

प्रकल्पाचे नाव : (६) एकरुख उपसा सिंचन योजना, ता.उत्तर सोलापूर, जि.सोलापूर

(दोन) वित्तीय आवश्यकता

रुपये लाखांत

वर्गीकरण	प्रत्यक्ष खर्च	अर्थसंकल्प	सुधारित अंदाज	अर्थसंकल्प
१	२	३	४	५
(अ)कार्यवार वर्गीकरण	४९००.९९	२०४०.००	२०४०.००	२२००.००
एकूण (अ)-स्थूल	४९००.९९	२०४०.००	२०४०.००	२२००.००
(ब) उद्दिष्टवार वर्गीकरण				
आस्थापना	२१४.००	२३५.४०	२३५.४०	२५८.९४
हत्यारे व संयंत्रे	०.००	०.००	०.००	०.००
बांधकामे	४६८६.९९	१८०४.६०	१८०४.६०	१९४१.०६
आंतरलेखा बदल	०.००	०.००	०.००	०.००
निलंबन	०.००	०.००	०.००	०.००
एकूण (ब)-स्थूल	४९००.९९	२०४०.००	२०४०.००	२२००.००
वजा-				
निलंबन	०.००	०.००	०.००	०.००
जमा व वसुली	०.००	०.००	०.००	०.००
आस्थापना	०.००	०.००	०.००	०.००
कामे	०.००	०.००	०.००	०.००
एकूण (ब)-निव्वळ	४९००.९९	२०४०.००	२०४०.००	२२००.००
(क) वित्त व्यवस्थेची साधने (४७०१)	४९००.९९	२०४०.००	२०४०.००	२२००.००
एकूण (क)-स्थूल	४९००.९९	२०४०.००	२०४०.००	२२००.००
वजा-(४७०१)	०.००	०.००	०.००	०.००
एकूण (क)-निव्वळ	४९००.९९	२०४०.००	२०४०.००	२२००.००

टीप - आस्थापनेची तरतुद ही कामाच्या तरतुदीच्या गुणोत्तर प्रमाणात दर्शविण्यांत आली आहे.

तक्ता २ (ब) चालू

प्रकल्पाचे नाव : (७) दहिगांव उपसा सिंचन योजना, ता.करमाळा, जि.सोलापूर

(दोन) वित्तीय आवश्यकता

रुपये लाखांत

	वर्गीकरण			प्रत्यक्ष खर्च	अर्थसंकल्प	सुधारित अंदाज	अर्थसंकल्प
	१	२	३	४	५	६	७
(अ)कार्यवार वर्गीकरण	..	..	..	२५६६.००	२५००.००	२५००.००	३५००.००
एकूण (अ)-स्थूल	..	..	..	२५६६.००	२५००.००	२५००.००	३५००.००
(ब) उद्दिष्टवार वर्गीकरण							
आस्थापना	..	..	..	०.००	०.००	०.००	०.००
हत्यारे व संयंत्रे	..	..	..	०.००	०.००	०.००	०.००
बांधकामे	..	..	..	२५६६.००	२५००.००	२५००.००	३५००.००
आंतरलेखा बदल	..	..	..	०.००	०.००	०.००	०.००
निलंबन	..	..	..	०.००	०.००	०.००	०.००
एकूण (ब)-स्थूल	..	..	..	२५६६.००	२५००.००	२५००.००	३५००.००
वजा-							
निलंबन	..	..	..	०.००	०.००	०.००	०.००
जमा व वसुली	..	..	..	०.००	०.००	०.००	०.००
आस्थापना	..	..	..	०.००	०.००	०.००	०.००
कामे	..	..	..	०.००	०.००	०.००	०.००
एकूण (ब)-निव्वळ	..	..	..	२५६६.००	२५००.००	२५००.००	३५००.००
(क) वित्त व्यवस्थेची साधने (४७०९)	..	..	..	२५६६.००	२५००.००	२५००.००	३५००.००
एकूण (क)-स्थूल	..	..	..	२५६६.००	२५००.००	२५००.००	३५००.००
वजा-(४७०९)	..	..	..	०.००	०.००	०.००	०.००
एकूण (क)-निव्वळ	..	..	..	२५६६.००	२५००.००	२५००.००	३५००.००

टीप - आस्थापनेची तरतुद ही कामाच्या तरतुदीच्या गुणोत्तर प्रमाणात दर्शविण्यांत आली आहे.

तक्ता २ (ब) चालू

प्रकल्पाचे नाव : (८) वाकुर्डे उपसा सिंचन योजना, ता.शिराळा, जि.सांगली

(दोन) वित्तीय आवश्यकता

रुपये लाखांत

वर्गीकरण	प्रत्यक्ष खर्च	अर्थसंकल्प	सुधारित अंदाज	अर्थसंकल्प
	२०२४-२५	२०२५-२६	२०२५-२६	२०२६-२७
	योजनांतर्गत	योजनांतर्गत	योजनांतर्गत	योजनांतर्गत
१	२	३	४	५
(अ)कार्यवार वर्गीकरण	१३९८९.३६	१०५६२.५३	१०५६२.५३	११६६०.०३
एकूण (अ)-स्थूल	१३९८९.३६	१०५६२.५३	१०५६२.५३	११६६०.०३
(ब) उद्दिष्टवार वर्गीकरण				
आस्थापना	७७३.२०	४१२.५३	४१२.५३	४९५.०३
हत्यारे व संयंत्रे	०.००	०.००	०.००	०.००
बांधकामे	१३२१६.१६	१०१५०.००	१०१५०.००	१११६५.००
आंतरलेखा बदल	०.००	०.००	०.००	०.००
निलंबन	०.००	०.००	०.००	०.००
एकूण (ब)-स्थूल	१३९८९.३६	१०५६२.५३	१०५६२.५३	११६६०.०३
वजा-				
निलंबन	०.००	०.००	०.००	०.००
जमा व वसुली	०.००	०.००	०.००	०.००
आस्थापना	०.००	०.००	०.००	०.००
कामे	०.००	०.००	०.००	०.००
एकूण (ब)-निव्वळ	१३९८९.३६	१०५६२.५३	१०५६२.५३	११६६०.०३
(क) वित्त व्यवस्थेची				
साधने (४७०१)	१३९८९.३६	१०५६२.५३	१०५६२.५३	११६६०.०३
एकूण (क)-स्थूल	१३९८९.३६	१०५६२.५३	१०५६२.५३	११६६०.०३
वजा-(४७०१)	०.००	०.००	०.००	०.००
एकूण (क)-निव्वळ	१३९८९.३६	१०५६२.५३	१०५६२.५३	११६६०.०३

टीप - आस्थापनेची तरतुद ही कामाच्या तरतुदीच्या गुणोत्तर प्रमाणात दर्शविण्यांत आली आहे.

तक्ता २ (ब) चालू

प्रकल्पाचे नाव : (९) सीना माढा उपसा सिंचन योजना, ता.माढा, जि.सोलापूर

(दोन) वित्तीय आवश्यकता

रुपये लाखांत

वर्गीकरण	प्रत्यक्ष खर्च	अर्थसंकल्प	सुधारित अंदाज	अर्थसंकल्प
१	२	३	४	५
	२०२४-२५	२०२५-२६	२०२५-२६	२०२६-२७
	योजनांतर्गत	योजनांतर्गत	योजनांतर्गत	योजनांतर्गत
(अ)कार्यवार वर्गीकरण	७६५५.९४	२०००.००	२०००.००	५०००.००
एकूण (अ)-स्थूल	७६५५.९४	२०००.००	२०००.००	५०००.००
(ब) उद्दिष्टवार वर्गीकरण				
आस्थापना	०.००	०.००	०.००	०.००
हत्यारे व संयंत्रे	०.००	०.००	०.००	०.००
बांधकामे	७६५५.९४	२०००.००	२०००.००	५०००.००
आंतरलेखा बदल	०.००	०.००	०.००	०.००
निलंबन	०.००	०.००	०.००	०.००
एकूण (ब)-स्थूल	७६५५.९४	२०००.००	२०००.००	५०००.००
वजा-				
निलंबन	०.००	०.००	०.००	०.००
जमा व वसुली	०.००	०.००	०.००	०.००
आस्थापना	०.००	०.००	०.००	०.००
कामे	०.००	०.००	०.००	०.००
एकूण (ब)-निव्वळ	७६५५.९४	२०००.००	२०००.००	५०००.००
(क) वित्त व्यवस्थेची साधने (४७०९)	७६५५.९४	२०००.००	२०००.००	५०००.००
एकूण (क)-स्थूल	७६५५.९४	२०००.००	२०००.००	५०००.००
वजा-(४७०९)	०.००	०.००	०.००	०.००
एकूण (क)-निव्वळ	७६५५.९४	२०००.००	२०००.००	५०००.००

टीप - आस्थापनेची तरतुद ही कामाच्या तरतुदीच्या गुणोत्तर प्रमाणात दर्शविण्यांत आली आहे.

तक्ता २ (ब) चालू

प्रकल्पाचे नाव : (१०) कृष्णा कोयना उपसा सिंचन योजना, ता.वाळवा, जि.सांगली

(दोन) वित्तीय आवश्यकता

रुपये लाखांत

वर्गीकरण	प्रत्यक्ष खर्च	अर्थसंकल्प	सुधारित अंदाज	अर्थसंकल्प
१	२	३	४	५
(अ)कार्यवार वर्गीकरण	६२४२९.४२	४९७१७.७७	४९७१७.७७	१२३५८३.६४
एकूण (अ)-स्थूल	६२४२९.४२	४९७१७.७७	४९७१७.७७	१२३५८३.६४
(ब) उद्दिष्टवार वर्गीकरण				
आस्थापना	१८०६.३९	२६६६.७७	२६६६.७७	३५८३.६४
हत्यारे व संयंत्रे	०.००	०.००	०.००	०.००
बांधकामे	६०६२३.०३	४७०५१.००	४७०५१.००	१२००००.००
आंतरलेखा बदल	०.००	०.००	०.००	०.००
निलंबन	०.००	०.००	०.००	०.००
एकूण (ब)-स्थूल	६२४२९.४२	४९७१७.७७	४९७१७.७७	१२३५८३.६४
वजा-				
निलंबन	०.००	०.००	०.००	०.००
जमा व वसुली	०.००	०.००	०.००	०.००
आस्थापना	०.००	०.००	०.००	०.००
कामे	०.००	०.००	०.००	०.००
एकूण (ब)-निव्वळ	६२४२९.४२	४९७१७.७७	४९७१७.७७	१२३५८३.६४
(क) वित्त व्यवस्थेची साधने (४७०१)	६२४२९.४२	४९७१७.७७	४९७१७.७७	१२३५८३.६४
एकूण (क)-स्थूल	६२४२९.४२	४९७१७.७७	४९७१७.७७	१२३५८३.६४
वजा-(४७०१)	०.००	०.००	०.००	०.००
एकूण (क)-निव्वळ	६२४२९.४२	४९७१७.७७	४९७१७.७७	१२३५८३.६४

टीप - आस्थापनेची तरतुद ही कामाच्या तरतुदीच्या गुणोत्तर प्रमाणात दर्शविण्यांत आली आहे.

तक्ता २ (ब) चालू

प्रकल्पाचे नाव : (११) धनगरवाडी उपसा सिंचन योजना, ता.कराड, जि.सातारा

(दोन) वित्तीय आवश्यकता

रुपये लाखांत

	वर्गीकरण			प्रत्यक्ष खर्च	अर्थसंकल्प	सुधारित अंदाज	अर्थसंकल्प
	१	२	३	४	५	६	७
(अ)कार्यवार वर्गीकरण	..	..	..	५६३.४९	२२००.००	५००.००	४०००.००
एकूण (अ)-स्थूल	..	..	..	५६३.४९	२२००.००	५००.००	४०००.००
(ब) उद्दिष्टवार वर्गीकरण							
आस्थापना	..	..	..	०.००	०.००	०.००	०.००
हत्यारे व संयंत्रे	..	..	..	०.००	०.००	०.००	०.००
बांधकामे	..	..	..	५६३.४९	२२००.००	५००.००	४०००.००
आंतरलेखा बदल	..	..	..	०.००	०.००	०.००	०.००
निलंबन	..	..	..	०.००	०.००	०.००	०.००
एकूण (ब)-स्थूल	..	..	..	५६३.४९	२२००.००	५००.००	४०००.००
वजा-							
निलंबन	..	..	..	०.००	०.००	०.००	०.००
जमा व वसुली	..	..	..	०.००	०.००	०.००	०.००
आस्थापना	..	..	..	०.००	०.००	०.००	०.००
कामे	..	..	..	०.००	०.००	०.००	०.००
एकूण (ब)-निव्वळ	..	..	..	५६३.४९	२२००.००	५००.००	४०००.००
(क) वित्त व्यवस्थेची							
साधने (४७०९)	..	..	..	५६३.४९	२२००.००	५००.००	४०००.००
एकूण (क)-स्थूल	..	..	..	५६३.४९	२२००.००	५००.००	४०००.००
वजा-(४७०९)	..	..	..	०.००	०.००	०.००	०.००
एकूण (क)-निव्वळ	..	..	..	५६३.४९	२२००.००	५००.००	४०००.००

टीप - आस्थापनेची तरतुद ही कामाच्या तरतुदीच्या गुणोत्तर प्रमाणात दर्शविण्यांत आली आहे.

तक्ता २ (ब) चालू

प्रकल्पाचे नाव : (१२) हणबरवाडी उपसा सिंचन योजना, ता.कराड, जि.सातारा

(दोन) वित्तीय आवश्यकता

रुपये लाखांत

	वर्गीकरण			प्रत्यक्ष खर्च	अर्थसंकल्प	सुधारित अंदाज	अर्थसंकल्प
	१	२	३	४	५	६	७
				२०२४-२५	२०२५-२६	२०२५-२६	२०२६-२७
				योजनांतर्गत	योजनांतर्गत	योजनांतर्गत	योजनांतर्गत
	१	२	३	४	५	६	७
(अ)कार्यवार वर्गीकरण	..	..	..	०.००	११००.००	११००.००	५०००.००
एकूण (अ)-स्थूल	..	..	..	०.००	११००.००	११००.००	५०००.००
(ब) उद्दिष्टवार वर्गीकरण							
आस्थापना	..	..	..	०.००	०.००	०.००	०.००
हत्यारे व संयंत्रे	..	..	..	०.००	०.००	०.००	०.००
बांधकामे	..	..	..	०.००	११००.००	११००.००	५०००.००
आंतरलेखा बदल	..	..	..	०.००	०.००	०.००	०.००
निलंबन	..	..	..	०.००	०.००	०.००	०.००
एकूण (ब)-स्थूल	..	..	..	०.००	११००.००	११००.००	५०००.००
वजा-							
निलंबन	..	..	..	०.००	०.००	०.००	०.००
जमा व वसुली	..	..	..	०.००	०.००	०.००	०.००
आस्थापना	..	..	..	०.००	०.००	०.००	०.००
कामे	..	..	..	०.००	०.००	०.००	०.००
एकूण (ब)-निव्वळ	..	..	..	०.००	११००.००	११००.००	५०००.००
(क) वित्त व्यवस्थेची							
साधने (४७०१)	..	..	..	०.००	११००.००	११००.००	५०००.००
एकूण (क)-स्थूल	..	..	..	०.००	११००.००	११००.००	५०००.००
वजा-(४७०१)	..	..	..	०.००	०.००	०.००	०.००
एकूण (क)-निव्वळ	..	..	..	०.००	११००.००	११००.००	५०००.००

टीप - आस्थापनेची तरतुद ही कामाच्या तरतुदीच्या गुणोत्तर प्रमाणात दर्शविण्यांत आली आहे.

तक्ता २ (ब) चालू

प्रकल्पाचे नाव : (१३)वांगणा उपसा सिंचन योजना, ता.कोरेगांव, जि.सातारा.

(दोन) वित्तीय आवश्यकता

रुपये लाखांत

	वर्गीकरण	प्रत्यक्ष खर्च	अर्थसंकल्प	सुधारित अंदाज	अर्थसंकल्प
		२०२४-२५	२०२५-२६	२०२५-२६	२०२६-२७
		योजनांतर्गत	योजनांतर्गत	योजनांतर्गत	योजनांतर्गत
	१	२	३	४	५
(अ)कार्यवार वर्गीकरण	.. ..	३१२.१०	०.००	०.००	०.००
एकूण (अ)-स्थूल	.. ..	३१२.१०	०.००	०.००	०.००
(ब) उद्दिष्टवार वर्गीकरण					
आस्थापना	.. ..	०.००	०.००	०.००	०.००
हत्यारे व संयंत्रे	.. ..	०.००	०.००	०.००	०.००
बांधकामे	.. ..	३१२.१०	०.००	०.००	०.००
आंतरलेखा बदल	.. ..	०.००	०.००	०.००	०.००
निलंबन	.. ..	०.००	०.००	०.००	०.००
एकूण (ब)-स्थूल	.. ..	३१२.१०	०.००	०.००	०.००
वजा-					
निलंबन	.. ..	०.००	०.००	०.००	०.००
जमा व वसुली	.. ..	०.००	०.००	०.००	०.००
आस्थापना	.. ..	०.००	०.००	०.००	०.००
कामे	.. ..	०.००	०.००	०.००	०.००
एकूण (ब)-निव्वळ	.. ..	३१२.१०	०.००	०.००	०.००
(क) वित्त व्यवस्थेची					
साधने (४७०१)	.. ..	३१२.१०	०.००	०.००	०.००
एकूण (क)-स्थूल	.. ..	३१२.१०	०.००	०.००	०.००
वजा-(४७०१)	.. ..	०.००	०.००	०.००	०.००
एकूण (क)-निव्वळ	.. ..	३१२.१०	०.००	०.००	०.००

टीप - आस्थापनेची तरतुद ही कामाच्या तरतुदीच्या गुणोत्तर प्रमाणात दर्शविण्यांत आली आहे.

तक्ता २ (ब) चालू

प्रकल्पाचे नाव : (१४) कवठे-केंजळ उपसा सिंचन योजना, जि. सातारा

(दोन) वित्तीय आवश्यकता

रुपये लाखांत

	वर्गीकरण			प्रत्यक्ष खर्च	अर्थसंकल्प	सुधारित अंदाज	अर्थसंकल्प
	१	२	३	४	५	६	७
(अ)कार्यवार वर्गीकरण	..	..	..	४४.९६	०.००	०.००	९५००.००
एकूण (अ)-स्थूल	..	..	..	४४.९६	०.००	०.००	९५००.००
(ब) उद्दिष्टवार वर्गीकरण							
आस्थापना	..	..	..	०.००	०.००	०.००	०.००
हत्यारे व संयंत्रे	..	..	..	०.००	०.००	०.००	०.००
बांधकामे	..	..	..	४४.९६	०.००	०.००	९५००.००
आंतरलेखा बदल	..	..	..	०.००	०.००	०.००	०.००
निलंबन	..	..	..	०.००	०.००	०.००	०.००
एकूण (ब)-स्थूल	..	..	..	४४.९६	०.००	०.००	९५००.००
वजा-							
निलंबन	..	..	..	०.००	०.००	०.००	०.००
जमा व वसुली	..	..	..	०.००	०.००	०.००	०.००
आस्थापना	..	..	..	०.००	०.००	०.००	०.००
कामे	..	..	..	०.००	०.००	०.००	०.००
एकूण (ब)-निव्वळ	..	..	..	४४.९६	०.००	०.००	९५००.००
(क) वित्त व्यवस्थेची							
साधने (४७०९)	..	..	..	४४.९६	०.००	०.००	९५००.००
एकूण (क)-स्थूल	..	..	..	४४.९६	०.००	०.००	९५००.००
वजा-(४७०९)	..	..	..	०.००	०.००	०.००	०.००
एकूण (क)-निव्वळ	..	..	..	४४.९६	०.००	०.००	९५००.००

टीप - आस्थापनेची तरतुद ही कामाच्या तरतुदीच्या गुणोत्तर प्रमाणात दर्शविण्यांत आली आहे.

तक्ता २ (ब) चालू

प्रकल्पाचे नाव : (१५) वसना, उपसा सिंचन योजना, ता.कोरेगांव, जि.सातारा

(दोन) वित्तीय आवश्यकता

रुपये लाखांत

	वर्गीकरण			प्रत्यक्ष खर्च	अर्थसंकल्प	सुधारित अंदाज	अर्थसंकल्प
	१	२	३	४	५	६	७
(अ)कार्यवार वर्गीकरण	..	..	..	०.००	०.००	०.००	०.००
एकूण (अ)-स्थूल	..	..	..	०.००	०.००	०.००	०.००
(ब) उद्दिष्टवार वर्गीकरण							
आस्थापना	..	..	..	०.००	०.००	०.००	०.००
हत्यारे व संयंत्रे	..	..	..	०.००	०.००	०.००	०.००
बांधकामे	..	..	..	०.००	०.००	०.००	०.००
आंतरलेखा बदल	..	..	..	०.००	०.००	०.००	०.००
निलंबन	..	..	..	०.००	०.००	०.००	०.००
एकूण (ब)-स्थूल	..	..	..	०.००	०.००	०.००	०.००
वजा-							
निलंबन	..	..	..	०.००	०.००	०.००	०.००
जमा व वसुली	..	..	..	०.००	०.००	०.००	०.००
आस्थापना	..	..	..	०.००	०.००	०.००	०.००
कामे	..	..	..	०.००	०.००	०.००	०.००
एकूण (ब)-निव्वळ	..	..	..	०.००	०.००	०.००	०.००
(क) वित्त व्यवस्थेची							
साधने (४७०९)	..	..	..	०.००	०.००	०.००	०.००
एकूण (क)-स्थूल	..	..	..	०.००	०.००	०.००	०.००
वजा-(४७०९)	..	..	..	०.००	०.००	०.००	०.००
एकूण (क)-निव्वळ	..	..	..	०.००	०.००	०.००	०.००

टीप - आस्थापनेची तरतुद ही कामाच्या तरतुदीच्या गुणोत्तर प्रमाणात दर्शविण्यांत आली आहे.

तक्ता २ (ब) चालू

प्रकल्पाचे नाव : (१६) जिहे कठापूर उपसा सिंचन योजना, ता.कोरेगांव, जि.सातारा

(दोन) वित्तीय आवश्यकता

रुपये लाखांत

वर्गीकरण	प्रत्यक्ष खर्च	अर्थसंकल्प	सुधारित अंदाज	अर्थसंकल्प	
	२०२४-२५	२०२५-२६	२०२५-२६	२०२६-२७	
	योजनांतर्गत	योजनांतर्गत	योजनांतर्गत	योजनांतर्गत	
१	२	३	४	५	
(अ)कार्यवार वर्गीकरण	.. ..	३४५५६.२९	१५९२५.३९	२०९७४.८०	५१२१५.२९
एकूण (अ)-स्थूल	.. ..	३४५५६.२९	१५९२५.३९	२०९७४.८०	५१२१५.२९
(ब) उद्दिष्टवार वर्गीकरण					
आस्थापना	.. ..	६३७.७२	९२५.३९	९७४.८०	१२१५.२९
हत्यारे व संयंत्रे	.. ..	०.००	०.००	०.००	०.००
बांधकामे	.. ..	३३९००.०६	१५०००.००	२००००.००	५००००.००
आंतरलेखा बदल	.. ..	०.००	०.००	०.००	०.००
निलंबन	.. ..	०.००	०.००	०.००	०.००
एकूण (ब)-स्थूल	.. ..	३४५३७.७८	१५९२५.३९	२०९७४.८०	५१२१५.२९
वजा-					
निलंबन	.. ..	०.००	०.००	०.००	०.००
जमा व वसुली	.. ..	०.००	०.००	०.००	०.००
आस्थापना कामे	.. ..	०.००	०.००	०.००	०.००
एकूण (ब)-निव्वळ	.. ..	३४५३७.७८	१५९२५.३९	२०९७४.८०	५१२१५.२९
(क) वित्त व्यवस्थेची साधने (४७०९)	.. ..	३४५३७.७८	१५९२५.३९	२०९७४.८०	५१२१५.२९
एकूण (क)-स्थूल	.. ..	३४५३७.७८	१५९२५.३९	२०९७४.८०	५१२१५.२९
वजा-(४७०९)	.. ..	०.००	०.००	०.००	०.००
एकूण (क)-निव्वळ	.. ..	३४५३७.७८	१५९२५.३९	२०९७४.८०	५१२१५.२९

टीप - आस्थापनेची तरतुद ही कामाच्या तरतुदीच्या गुणोत्तर प्रमाणात दर्शविण्यांत आली आहे.

तक्ता २ (ब) चालू

प्रकल्पाचे नाव : (१७) टेंभू उपसा सिंचन प्रकल्प, ता.कराड, जि.सातारा.

(दोन) वित्तीय आवश्यकता

रुपये लाखांत

	वर्गीकरण			प्रत्यक्ष खर्च	अर्थसंकल्प	सुधारित अंदाज	अर्थसंकल्प
	१	२	३	२०२४-२५	२०२५-२६	२०२५-२६	२०२६-२७
				योजनांतर्गत	योजनांतर्गत	योजनांतर्गत	योजनांतर्गत
(अ)कार्यवार वर्गीकरण	..	..	..	३७५५६.२९	१६२५४.४१	१६२५४.४१	१०३४४७.५२
एकूण (अ)-स्थूल	..	..	..	३७५५६.२९	१६२५४.४१	१६२५४.४१	१०३४४७.५२
(ब) उद्दिष्टवार वर्गीकरण							
आस्थापना	..	..	..	१७०२.५८	२७५४.४०	२७५४.४०	३४४७.५२
हत्यारे व संयंत्रे	..	..	..	०.००	०.००	०.००	०.००
बांधकामे	..	..	..	३५८५३.७१	१३५००.०१	१३५००.०१	१०००००.००
आंतरलेखा बदल	..	..	..	०.००	०.००	०.००	०.००
निलंबन	..	..	..	०.००	०.००	०.००	०.००
एकूण (ब)-स्थूल	..	..	..	३७५५६.२९	१६२५४.४१	१६२५४.४१	१०३४४७.५२
वजा-							
निलंबन	..	..	..	०.००	०.००	०.००	०.००
जमा व वसुली	..	..	..	०.००	०.००	०.००	०.००
आस्थापना	..	..	..	०.००	०.००	०.००	०.००
कामे	..	..	..	०.००	०.००	०.००	०.००
एकूण (ब)-निव्वळ	..	..	..	३७५५६.२९	१६२५४.४१	१६२५४.४१	१०३४४७.५२
(क) वित्त व्यवस्थेची साधने (४७०१)	..	..	..	३७५५६.२९	१६२५४.४१	१६२५४.४१	१०३४४७.५२
एकूण (क)-स्थूल	..	..	..	३७५५६.२९	१६२५४.४१	१६२५४.४१	१०३४४७.५२
वजा-(४७०१)	..	..	..	०.००	०.००	०.००	०.००
एकूण (क)-निव्वळ	..	..	..	३७५५६.२९	१६२५४.४१	१६२५४.४१	१०३४४७.५२

टीप - आस्थापनेची तरतुद ही कामाच्या तरतुदीच्या गुणोत्तर प्रमाणात दर्शविण्यांत आली आहे.

तक्ता २ (ब) चालू

प्रकल्पाचे नाव : (१८) कृष्णा प्रकल्प (धोम कण्हेर), ता.जि.सातारा

(दोन) वित्तीय आवश्यकता

रुपये लाखांत

	वर्गीकरण			प्रत्यक्ष खर्च	अर्थसंकल्प	सुधारित अंदाज	अर्थसंकल्प
	१	२	३	२०२४-२५ योजनांतर्गत	२०२५-२६ योजनांतर्गत	२०२५-२६ योजनांतर्गत	२०२६-२७ योजनांतर्गत
(अ)कार्यवार वर्गीकरण	..	..	..	०.००	०.००	०.००	०.००
एकूण (अ)-स्थूल	..	..	..	०.००	०.००	०.००	०.००
(ब) उद्दिष्टवार वर्गीकरण							
आस्थापना	..	..	..	०.००	०.००	०.००	०.००
हत्यारे व संयंत्रे	..	..	..	०.००	०.००	०.००	०.००
बांधकामे	..	..	..	०.००	०.००	०.००	०.००
आंतरलेखा बदल	..	..	..	०.००	०.००	०.००	०.००
निलंबन	..	..	..	०.००	०.००	०.००	०.००
एकूण (ब)-स्थूल	..	..	..	०.००	०.००	०.००	०.००
वजा-							
निलंबन	..	..	..	०.००	०.००	०.००	०.००
जमा व वसुली	..	..	..	०.००	०.००	०.००	०.००
आस्थापना	..	..	..	०.००	०.००	०.००	०.००
कामे	..	..	..	०.००	०.००	०.००	०.००
एकूण (ब)-निव्वळ	..	..	..	०.००	०.००	०.००	०.००
(क) वित्त व्यवस्थेची							
साधने (४७०१)	..	..	..	०.००	०.००	०.००	०.००
एकूण (क)-स्थूल	..	..	..	०.००	०.००	०.००	०.००
वजा-(४७०१)	..	..	..	०.००	०.००	०.००	०.००
एकूण (क)-निव्वळ	..	..	..	०.००	०.००	०.००	०.००

टीप - आस्थापनेची तरतुद ही कामाच्या तरतुदीच्या गुणोत्तर प्रमाणात दर्शविण्यांत आली आहे.

बांधकामाधीन लघु पाटबंधारे प्रकल्पांच्या सन २०२४-२५ मधील तरतूदी/खर्च  
लहान पाटबंधारे  
तक्ता

(दोन) वित्तीय आवश्यकता :

वर्गीकरण		प्रत्यक्ष खर्च योजनांतर्गत २०२४-२५			अर्थसंकल्प - २०२५-२६		
		योजनांतर्गत	योजनेत्तर	एकूण	योजनांतर्गत	योजनेत्तर	एकूण
१		२	३	४	५	६	७
(अ)	कार्यवार वर्गीकरण देखभाल व व्यवस्थापन	१४४४.०१	०.००	१४४४.०१	४४५.४४	०.००	४४५.४४
	एकूण (अ) स्थूल ..	१४४४.०१	०.००	१४४४.०१	४४५.४४	०.००	४४५.४४
(ब)	ऊद्दीष्टवार कार्यक्रम	०.००					
	वेतन	४६९.८९	०.००	४६९.८९	३३२.२९	०.००	३३२.२९
	मजुरी	०.००	०.००	०.००	०.००	०.००	०.००
	प्रवास खर्च	०.००	०.००	०.००	०.००	०.००	०.००
	कार्यालयीन खर्च	०.००	०.००	०.००	०.००	०.००	०.००
	बांधकामे	९७४.१२	०.००	९७४.१२	११३.१५	०.००	११३.१५
	हत्यारे व सयंत्रे	०.००	०.००	०.००	०.००	०.००	०.००
	परिरक्षण	०.००	०.००	०.००	०.००	०.००	०.००
	पेट्रोल तेल	०.००	०.००	०.००	०.००	०.००	०.००
	आंतरलेखा बदल	०.००	०.००	०.००	०.००	०.००	०.००
	निलंबन	०.००	०.००	०.००	०.००	०.००	०.००
	अनुदाने	०.००	०.००	०.००	०.००	०.००	०.००
	इतर खर्च	०.००	०.००	०.००	०.००	०.००	०.००
	एकूण (ब) स्थूल ..	१४४४.०१	०.००	१४४४.०१	४४५.४४	०.००	४४५.४४
	वजा	०.००	०.००	०.००	०.००	०.००	०.००
	निलंबन	०.००	०.००	०.००	०.००	०.००	०.००
	जमा व वसुली	०.००	०.००	०.००	०.००	०.००	०.००
	एकूण (ब) निव्वळ ..	१४४४.०१	०.००	१४४४.०१	४४५.४४	०.००	४४५.४४
(क)	वित्त व्यवस्थेची साधने ४७०१	१४४४.०१	०.००	१४४४.०१	४४५.४४	०.००	४४५.४४
	एकूण (क) स्थूल ..	१४४४.०१	०.००	१४४४.०१	४४५.४४	०.००	४४५.४४
	वजा - ४७०१	०.००	०.००	०.००	०.००	०.००	०.००
	एकूण (क) निव्वळ ..	१४४४.०१	०.००	१४४४.०१	४४५.४४	०.००	४४५.४४

टीप - आस्थापनेची तरतूद ही कामाच्या तरतूदीच्या गुणोत्तर प्रमाणात दर्शविण्यांत आली आहे.

सन २०२५-२६ मधील तरतूदी/सुधारित तरतूदी व खर्च, सन २०२६-२७ मधील वित्तीय प्रकल्प

२ (क)

(रुपये लाखात)

सुधारित अंदाज २०२५-२६			अर्थसंकल्प २०२६-२७		
योजनांतर्गत	योजनेत्तर	एकूण	योजनांतर्गत	योजनेत्तर	एकूण
८	९	१०	११	१२	१३
४४५.४४	०.००	४४५.४४	८४०.७५	०.००	८४०.७५
४४५.४४	०.००	४४५.४४	८४०.७५	०.००	८४०.७५
३३२.२९	०.००	३३२.२९	२६४.००	०.००	२६४.००
०.००	०.००	०.००	०.००	०.००	०.००
०.००	०.००	०.००	०.००	०.००	०.००
०.००	०.००	०.००	०.००	०.००	०.००
११३.१५	०.००	११३.१५	५७६.७५	०.००	५७६.७५
०.००	०.००	०.००	०.००	०.००	०.००
०.००	०.००	०.००	०.००	०.००	०.००
०.००	०.००	०.००	०.००	०.००	०.००
०.००	०.००	०.००	०.००	०.००	०.००
०.००	०.००	०.००	०.००	०.००	०.००
०.००	०.००	०.००	०.००	०.००	०.००
४४५.४४	०.००	४४५.४४	८४०.७५	०.००	८४०.७५
०.००	०.००	०.००	०.००	०.००	०.००
०.००	०.००	०.००	०.००	०.००	०.००
०.००	०.००	०.००	०.००	०.००	०.००
४४५.४४	०.००	४४५.४४	८४०.७५	०.००	८४०.७५
४४५.४४	०.००	४४५.४४	८४०.७५	०.००	८४०.७५
४४५.४४	०.००	४४५.४४	८४०.७५	०.००	८४०.७५
०.००	०.००	०.००	०.००	०.००	०.००
४४५.४४	०.००	४४५.४४	८४०.७५	०.००	८४०.७५

(दोन) वित्तीय आवश्यकता :

वर्गीकरण		प्रत्यक्ष खर्च योजनांतर्गत २०२४-२५			अर्थसंकल्प - २०२५-२६		
		योजनांतर्गत	योजनेत्तर	एकूण	योजनांतर्गत	योजनेत्तर	एकूण
१		२	३	४	५	६	७
(अ)	कार्यवार वर्गीकरण देखभाल व व्यवस्थापन	९०५.९८	०.००	९०५.९८	११०४.५७	०.००	
	एकूण (अ) स्थूल ..	९०५.९८	०.००	९०५.९८	११०४.५७	०.००	०.००
(ब)	ऊर्दीष्टवार कार्यक्रम						
	वेतन	७०५.८६	०.००	७०५.८६	८९८.९८	०.००	८९८.९८
	मजुरी	०.००	०.००	०.००	०.००	०.००	०.००
	प्रवास खर्च	०.०३	०.००	०.०३	१.६४	०.००	१.६४
	कार्यालयीन खर्च	८१.६४	०.००	८१.६४	८८.३६	०.००	८८.३६
	बांधकामे	०.००	०.००	०.००	०.००	०.००	०.००
	हत्यारे व सयंत्रे	०.००	०.००	०.००	०.००	०.००	०.००
	परिरक्षण	०.००	०.००	०.००	०.००	०.००	०.००
	पेट्रोल तेल	२८.९९	०.००	२८.९९	३०.२०	०.००	३०.२०
	आंतरलेखा बदल	०.००	०.००	०.००	०.००	०.००	०.००
	निलंबन	०.००	०.००	०.००	०.००	०.००	०.००
	अनुदाने	०.००	०.००	०.००	०.००	०.००	०.००
	इतर खर्च	८९.४६	०.००	८९.४६	८६.९९	०.००	८६.९९
	एकूण (ब) स्थूल ..	९०५.९८	०.००	९०५.९८	११०४.५७	०.००	११०४.५७
	वजा	०.००	०.००	०.००	०.००	०.००	०.००
	निलंबन	०.००	०.००	०.००	०.००	०.००	०.००
	जमा व वसुली	०.००	०.००	०.००	०.००	०.००	०.००
	एकूण (ब) निव्वळ ..	९०५.९८	०.००	९०५.९८	११०४.५७	०.००	११०४.५७
(क)	वित्त व्यवस्थेची साधने ४७०१	९०५.९८	०.००	९०५.९८	११०४.५७	०.००	११०४.५७
	एकूण (क) स्थूल ..	९०५.९८	०.००	९०५.९८	११०४.५७	०.००	११०४.५७
	वजा - ४७०१	०.००	०.००	०.००	०.००	०.००	०.००
	एकूण (क) निव्वळ ..	९०५.९८	०.००	९०५.९८	११०४.५७	०.००	११०४.५७

टीप - आस्थापनेची तरतूद ही कामाच्या तरतूदीच्या गणोत्तर प्रमाणात दर्शविण्यांत आली आहे.

महामंडळ, पुणे-११. प्रधान कार्यालय

३

लेखाशिर्ष - ४७००, ४७०१

यावरील भांडवली खर्च योजनांतर्गत सन २०२६-२७

(रुपये लाखात)

सुधारित अंदाज २०२५-२६			अर्थसंकल्प २०२६-२७		
योजनांतर्गत	योजनेत्तर	एकूण	योजनांतर्गत	योजनेत्तर	एकूण
८	९	१०	११	१२	१३
११०४.५७	०.००	११०४.५७	१४३५.११	०.००	१४३५.११
११०४.५७	०.००	११०४.५७	१४३५.११	०.००	१४३५.११
८९८.१८	०.००	८९८.१८	११५७.२९	०.००	११५७.२९
०.००	०.००	०.००	०.००	०.००	०.००
१.६४	०.००	१.६४	२.००	०.००	२.००
८८.३६	०.००	८८.३६	११७.२७	०.००	११७.२७
०.००	०.००	०.००	०.००	०.००	०.००
०.००	०.००	०.००	०.००	०.००	०.००
०.००	०.००	०.००	०.००	०.००	०.००
३०.२०	०.००	३०.२०	३७.५५	०.००	३७.५५
०.००	०.००	०.००	०.००	०.००	०.००
०.००	०.००	०.००	०.००	०.००	०.००
०.००	०.००	०.००	०.००	०.००	०.००
८६.१९	०.००	८६.१९	१२१.००	०.००	१२१.००
११०४.५७	०.००	११०४.५७	१४३५.११	०.००	१४३५.११
०.००	०.००	०.००	०.००	०.००	०.००
०.००	०.००	०.००	०.००	०.००	०.००
०.००	०.००	०.००	०.००	०.००	०.००
११०४.५७	०.००	११०४.५७	१४३५.११	०.००	१४३५.११
११०४.५७	०.००	११०४.५७	१४३५.११	०.००	१४३५.११
११०४.५७	०.००	११०४.५७	१४३५.११	०.००	१४३५.११
०.००	०.००	०.००	०.००	०.००	०.००
११०४.५७	०.००	११०४.५७	१४३५.११	०.००	१४३५.११

(दोन) वित्तीय आवश्यकता :

वर्गीकरण		प्रत्यक्ष खर्च योजनांतर्गत २०२४-२५			अर्थसंकल्प - २०२५-२६		
		योजनांतर्गत	योजनेत्तर	एकूण	योजनांतर्गत	योजनेत्तर	एकूण
१		२	३	४	५	६	७
(अ)	कार्यवार वर्गीकरण देखभाल व व्यवस्थापन	५१७.९८	०.००	५१७.९८	६२५.०२	०.००	६२५.०२
	एकूण (अ) स्थूल ..	५१७.९८	०.००	५१७.९८	६२५.०२	०.००	६२५.०२
(ब)	ऊद्दीष्टवार कार्यक्रम						
	वेतन	३०७.८७	०.००	३०७.८७	३१५.५९	०.००	३१५.५९
	मजुरी / अतिकालीक	२.००	०.००	२.००	२.४६	०.००	२.४६
	प्रवास खर्च	०.००	०.००	०.००	८.९९	०.००	८.९९
	कार्यालयीन खर्च	५०.००	०.००	५०.००	८१.८६	०.००	८१.८६
	बांधकामे / जाहीरात	०.००	०.००	०.००	८.९९	०.००	८.९९
	हत्यारे व सयंत्रे/ दुरध्वनी, वीज व पाणी	०.००	०.००	०.००	४०.९३	०.००	४०.९३
	परिरक्षण	०.००	०.००	०.००	०.००	०.००	०.००
	पेट्रोल तेल	६०.८१	०.००	६०.८१	६५.४८	०.००	६५.४८
	आंतरलेखा बदल	०.००	०.००	०.००	०.००	०.००	०.००
	निलंबन / संगणक	१६.२२	०.००	१६.२२	२०.४६	०.००	२०.४६
	अनुदाने	०.००	०.००	०.००	०.००	०.००	०.००
	इतर खर्च	८१.०८	०.००	८१.०८	८१.८६	०.००	८१.८६
	एकूण (ब) स्थूल ..	५१७.९८	०.००	५१७.९८	६२५.०२	०.००	६२५.०२
	वजा	०.००	०.००	०.००	०.००	०.००	०.००
	निलंबन	०.००	०.००	०.००	०.००	०.००	०.००
	जमा व वसुली	०.००	०.००	०.००	०.००	०.००	०.००
	एकूण (ब) निव्वळ ..	५१७.९८	०.००	५१७.९८	६२५.०२	०.००	६२५.०२
(क)	वित्त व्यवस्थेची साधने ४७०१	५१७.९८	०.००	५१७.९८	६२५.०२	०.००	६२५.०२
	एकूण (क) स्थूल ..	५१७.९८	०.००	५१७.९८	६२५.०२	०.००	६२५.०२
	वजा - ४७०१	०.००	०.००	०.००	०.००	०.००	०.००
	एकूण (क) निव्वळ ..	५१७.९८	०.००	५१७.९८	६२५.०२	०.००	६२५.०२

टीप - आस्थापनेची तरतूद ही कामाच्या तरतूदीच्या गुणोत्तर प्रमाणात दर्शविण्यांत आली आहे.

महामंडळ, प्रणे-११. (प्रधान कार्यालय)

३

मुख्य लेखाशिर्ष - ४७०१

यावरील भांडवली खर्च (योजनांतर्गत) सन २०२६-२७

(रुपये लाखात)

सुधारित अंदाज २०२५-२६			अर्थसंकल्प २०२६-२७		
योजनांतर्गत	योजनेत्तर	एकूण	योजनांतर्गत	योजनेत्तर	एकूण
८	९	१०	११	१२	१३
६२५.०२	०.००	६२५.०२	८२३.५४	०.००	८२३.५४
६२५.०२	०.००	६२५.०२	८२३.५४	०.००	८२३.५४
३१५.५९	०.००	३१५.५९	३८५.५४	०.००	३८५.५४
२.४६		२.४६	३.००		३.००
८.१९	०.००	८.१९	१०.००	०.००	१०.००
८१.८६		८१.८६	१५०.००		१५०.००
८.१९	०.००	८.१९	०.००	०.००	०.००
४०.९३	०.००	४०.९३	०.००	०.००	०.००
०.००	०.००	०.००	०.००	०.००	०.००
६५.४८	०.००	६५.४८	१००.००	०.००	१००.००
०.००	०.००	०.००	०.००	०.००	०.००
२०.४६	०.००	२०.४६	३५.००	०.००	३५.००
०.००	०.००	०.००	०.००	०.००	०.००
८१.८६	०.००	८१.८६	१४०.००	०.००	१४०.००
६२५.०२	०.००	६२५.०२	८२३.५४	०.००	८२३.५४
०.००	०.००	०.००	०.००	०.००	०.००
०.००	०.००	०.००	०.००	०.००	०.००
०.००	०.००	०.००	०.००	०.००	०.००
६२५.०२	०.००	६२५.०२	८२३.५४	०.००	८२३.५४
६२५.०२	०.००	६२५.०२	८२३.५४	०.००	८२३.५४
६२५.०२	०.००	६२५.०२	८२३.५४	०.००	८२३.५४
०.००	०.००	०.००	०.००	०.००	०.००
६२५.०२	०.००	६२५.०२	८२३.५४	०.००	८२३.५४

तक्ता

(दोन) वित्तीय आवश्यकता :

		प्रत्यक्ष खर्च योजनांतर्गत २०२४-२५			अर्थसंकल्प - २०२५-२६		
वर्गीकरण		योजनांतर्गत	योजनेत्तर	एकूण	योजनांतर्गत	योजनेत्तर	एकूण
१		२	३	४	५	६	७
(अ)	कार्यवार वर्गीकरण देखभाल व व्यवस्थापन	५७१.५८	०.००	५७१.५८	२०१.२१	०.००	२०१.२१
	एकूण (अ) स्थूल ..	५७१.५८	०.००	५७१.५८	२०१.२१	०.००	२०१.२१
(ब)	ऊद्दीष्टवार कार्यक्रम						
	वेतन	५३४.१४	०.००	५३४.१४	१५५.४३	०.००	१५५.४३
	प्रवास खर्च	०.८६	०.००	०.८६	१.४०	०.००	१.४०
	कार्यालयीन खर्च	१९.५७	०.००	१९.५७	१८.६८	०.००	१८.६८
	दूरध्वनी, वीज, पाणी इ.	१.९६	०.००	१.९६	०.६९	०.००	०.६९
	अति. भत्ता	०.४४	०.००	०.४४	०.२०	०.००	०.२०
	कंत्राटी सेवा	०.००	०.००	०.००	९.००	०.००	९.००
	इतर खर्च /भाडेपट्टीकर	२.२०	०.००	२.२०	५.९६	०.००	५.९६
	संगणक	१२.४१	०.००	१२.४१	९.८५	०.००	९.८५
	एकूण (ब) स्थूल ..	५७१.५८	०.००	५७१.५८	२०१.२१	०.००	२०१.२१
	वजा	०.००	०.००	०.००	०.००	०.००	०.००
	निलंबन	०.००	०.००	०.००	०.००	०.००	०.००
	जमा व वसुली	०.००	०.००	०.००	०.००	०.००	०.००
	एकूण (ब) निव्वळ ..	५७१.५८	०.००	५७१.५८	२०१.२१	०.००	२०१.२१
(क)	वित्त व्यवस्थेची साधने ४७०१	५७१.५८	०.००	५७१.५८	२०१.२१	०.००	२०१.२१
	एकूण (क) स्थूल ..	५७१.५८	०.००	५७१.५८	२०१.२१	०.००	२०१.२१
	वजा - ४७०१	०.००	०.००	०.००	०.००	०.००	०.००
	एकूण (क) निव्वळ ..	५७१.५८	०.००	५७१.५८	२०१.२१	०.००	२०१.२१

टीप - आस्थापनेची तरतूद ही कामाच्या तरतूदीच्या गुणोत्तर प्रमाणात दर्शविण्यांत आली आहे.

महामंडळ, पुणे-११. (प्रधान कार्यालय)  
जलसंपदा विभाग, पुणे

३

(रुपये लाखात)

सुधारित अंदाज २०२५-२६			अर्थसंकल्प २०२६-२७		
योजनांतर्गत	योजनेत्तर	एकूण	योजनांतर्गत	योजनेत्तर	एकूण
८	९	१०	११	१२	१३
२०१.२१	०.००	२०१.२१	७८६.४३	०.००	७८६.४३
२०१.२१	०.००	२०१.२१	७८६.४३	०.००	७८६.४३
१५५.४३	०.००	१५५.४३	७१९.८३	०.००	७१९.८३
१.४०	०.००	१.४०	३.५०	०.००	३.५०
१८.६८	०.००	१८.६८	१७.००	०.००	१७.००
०.६९	०.००	०.६९	१४.८५	०.००	१४.८५
०.२०	०.००	०.२०	२.००	०.००	२.००
९.००	०.००	९.००	४.५०	०.००	४.५०
५.९६	०.००	५.९६	१२.७५	०.००	१२.७५
९.८५	०.००	९.८५	१२.००	०.००	१२.००
२०१.२१	०.००	२०१.२१	७८६.४३	०.००	७८६.४३
०.००	०.००	०.००	०.००	०.००	०.००
०.००	०.००	०.००	०.००	०.००	०.००
०.००	०.००	०.००	०.००	०.००	०.००
२०१.२१	०.००	२०१.२१	७८६.४३	०.००	७८६.४३
२०१.२१	०.००	२०१.२१	७८६.४३	०.००	७८६.४३
२०१.२१	०.००	२०१.२१	७८६.४३	०.००	७८६.४३
०.००	०.००	०.००	०.००	०.००	०.००
२०१.२१	०.००	२०१.२१	७८६.४३	०.००	७८६.४३

महाराष्ट्र कृषि खोरे विकास  
मुख्य अभियंता (वि.प्र.)  
तांत्रिक नियंत्रण व  
तक्ता

(दोन) वित्तीय आवश्यकता :

वर्गीकरण		प्रत्यक्ष खर्च योजनांतर्गत २०२४-२५			अर्थसंकल्प - २०२५-२६		
		योजनांतर्गत	योजनेत्तर	एकूण	योजनांतर्गत	योजनेत्तर	एकूण
१		२	३	४	५	६	७
(अ)	कार्यवार वर्गीकरण देखभाल व व्यवस्थापन	५२६.९३	०.००	५२६.९३	५६३.३५	०.००	५६३.३५
	एकूण (अ) स्थूल ..	५२६.९३	०.००	५२६.९३	५६३.३५	०.००	५६३.३५
(ब)	ऊद्दीष्टवार कार्यक्रम						
	वेतन	४९६.४५	०.००	४९६.४५	५२५.९९	०.००	५२५.९९
	मजुरी	०.००	०.००	०.००	०.००		०.००
	प्रवास खर्च	१.३०	०.००	१.३०	१.००		१.००
	कार्यालयीन खर्च	१९.२८	०.००	१९.२८	२६.४६		२६.४६
	बांधकामे	०.००	०.००	०.००	०.००	०.००	०.००
	हत्यारे व सयंत्रे	०.००	०.००	०.००	०.००		०.००
	परिरक्षण	०.००	०.००	०.००	०.००		०.००
	पेट्रोल तेल	७.२०	०.००	७.२०	७.२०		७.२०
	आंतरलेखा बदल	०.००	०.००	०.००	०.००		०.००
	निलंबन	०.००	०.००	०.००	०.००		०.००
	संगणक	२.७०	०.००	२.७०	२.७०		२.७०
	इतर खर्च	०.००	०.००	०.००	०.००		०.००
	एकूण (ब) स्थूल ..	५२६.९३	०.००	५२६.९३	५६३.३५	०.००	५६३.३५
	वजा	०.००	०.००	०.००	०.००	०.००	०.००
	निलंबन	०.००	०.००	०.००	०.००	०.००	०.००
	जमा व वसुली	०.००	०.००	०.००	०.००	०.००	०.००
	एकूण (ब) निव्वळ ..	५२६.९३	०.००	५२६.९३	५६३.३५	०.००	५६३.३५
(क)	वित्त व्यवस्थेची साधने ४७०९	५२६.९३	०.००	५२६.९३	५६३.३५	०.००	५६३.३५
	एकूण (क) स्थूल ..	५२६.९३	०.००	५२६.९३	५६३.३५	०.००	५६३.३५
	वजा - ४७०९	०.००	०.००	०.००	०.००	०.००	०.००
	एकूण (क) निव्वळ ..	५२६.९३	०.००	५२६.९३	५६३.३५	०.००	५६३.३५

टीप - आस्थापनेची तरतूद ही कामाच्या तरतूदीच्या गुणोत्तर प्रमाणात दर्शविण्यांत आली आहे.

महामंडळ, पुणे-११. (प्रधान कार्यालय)  
जलसंपदा विभाग, पुणे.

पर्यवेक्षण

३

(रुपये लाखात)

सुधारित अंदाज २०२५-२६			अर्थसंकल्प २०२६-२७		
योजनांतर्गत	योजनेत्तर	एकूण	योजनांतर्गत	योजनेत्तर	एकूण
८	९	१०	११	१२	१३
५६३.३५	०.००	५६३.३५	५९७.८९	०.००	५९७.८९
५६३.३५	०.००	५६३.३५	५९७.८९	०.००	५९७.८९
५२५.९९	०.००	५२५.९९	५६०.५३	०.००	५६०.५३
०.००	०.००	०.००	०.००	०.००	०.००
१.००	०.००	१.००	१.००	०.००	१.००
२६.४६	०.००	२६.४६	२६.४६	०.००	२६.४६
०.००	०.००	०.००	०.००	०.००	०.००
०.००	०.००	०.००	०.००	०.००	०.००
०.००	०.००	०.००	०.००	०.००	०.००
७.२०	०.००	७.२०	७.२०	०.००	७.२०
०.००	०.००	०.००	०.००	०.००	०.००
०.००	०.००	०.००	०.००	०.००	०.००
२.७०	०.००	२.७०	२.७०	०.००	२.७०
०.००	०.००	०.००	०.००	०.००	०.००
५६३.३५	०.००	५६३.३५	५९७.८९	०.००	५९७.८९
०.००	०.००	०.००	०.००	०.००	०.००
०.००	०.००	०.००	०.००	०.००	०.००
०.००	०.००	०.००	०.००	०.००	०.००
५६३.३५	०.००	५६३.३५	५९७.८९	०.००	५९७.८९
५६३.३५	०.००	५६३.३५	५९७.८९	०.००	५९७.८९
५६३.३५	०.००	५६३.३५	५९७.८९	०.००	५९७.८९
०.००	०.००	०.००	०.००	०.००	०.००
५६३.३५	०.००	५६३.३५	५९७.८९	०.००	५९७.८९

महाराष्ट्र कृषि विकास महामंडळ, पुणे यांचेकडील वार्षिक वित्तीय अहवाल व स्वतंत्र लेखापरीक्षा अहवालांची सद्यःस्थिती खालीलप्रमाणे आहे.

अ.क्र.	वार्षिक वित्तीय अहवाल		स्वतंत्र लेखा परिक्षा अहवाल	
	वर्ष	विधान मंडळास सादर दिनांक	वर्ष	विधान मंडळास सादर दिनांक
१	२	३	४	५
१	२०१६-१७	सादर करण्याची कार्यवाही सुरु आहे	२०२२-२३	०२-०७-२०२५
२	२०१७-१८	सादर करण्याची कार्यवाही सुरु आहे	२०२३-२४	नियामक मंडळास सादर
३	२०१८-१९	सादर करण्याची कार्यवाही सुरु आहे	२०२४-२५	अद्याप लेखापरीक्षण नाही
४	२०१९-२०	सादर करण्याची कार्यवाही सुरु आहे		
५	२०२०-२१	सादर करण्याची कार्यवाही सुरु आहे		
६	२०२१-२२	सादर करण्याची कार्यवाही सुरु आहे		
७	२०२२-२३	सादर करण्याची कार्यवाही सुरु आहे		
८	२०२३-२४	सादर करण्याची कार्यवाही सुरु आहे		
९	२०२४-२५	सादर करण्याची कार्यवाही सुरु आहे		

तक्ता ४ (अ)

महाराष्ट्र कृष्णा खोरे विकास महामंडळांतर्गत आस्थापना (मुख्यालय)  
महाराष्ट्र कृष्णा खोरे विकास महामंडळ, पुणे-११ (प्रधान कार्यालय)  
कर्मचारी गोषवारा

अ.क्र.	पदनाम	तांत्रिक नियंत्रण आणि पर्यवेक्षण	
		२०२३-२४	२०२४-२५
१	राजपत्रीत	३	४
१	कार्यकारी संचालक	१	१
२	वित्त सदस्य	०	०
३	मुख्य लेखा व वित्त अधिकारी	१	१
४	अधिक्षक अभियंता	१	१
५	कार्यकारी अभियंता	३	३
६	उपविभागीय अभियंता	४	४
७	विशेष अधिक्षक	०	०
८	वरीष्ठ लेखा अधिकारी	१	१
९	लेखा अधिकारी	२	२
१०	स्वीय सहाय्यक (उच्चश्रेणी लघुलेखक)	२	२
११	सहायक अभियंता-२/शाखा अभियंता	८	८
१२	सहा.लेखा अधिकारी	३	३
	एकूण	२६	२६
	अराजपत्रीत वर्ग-३		
१३	शाखा अभियंता/कनिष्ठ अभियंता	०	०
१४	लघुलेखक (निम्नश्रेणी)	२	२
१५	प्रमुख आरेखक	०	०
१६	अधीक्षक	०	०
१७	भू-विज्ञान सहाय्यक	०	०
१८	विभागीय लेखापाल	०	०
१९	प्रथम लिपिक	१	१
२०	प्रमुख दप्तर कारकून	०	०
२१	भांडारपाल	१	१
२२	वरिष्ठ लिपिक	८	८
२३	अनुरेखक	२	२

अ.क्र.	कर्मचारी गोषवारा - चालू				तांत्रिक नियंत्रण आणि पर्यवेक्षण	
	पदनाम				२०२३-२४	२०२४-२५
१	अराजपत्रीत वर्ग-३				३	४
२४	कनिष्ठ लिपिक	..	..	..	१०	७
२५	टंकलेखक	..	..	..	७	५
२६	अभिलेखापाल	..	..	..	१	१
२७	वाहन चालक	..	..	..	८	२
				एकूण	४०	२९
	अराजपत्रीत वर्ग-४					
२८	शिपाई	..	..	..	१५	११
२९	चौकीदार	..	..	..	३	२
				एकूण	१८	१३
				एकूण एकंदर	८४	६८

तक्ता ४ (ब) (I)

महाराष्ट्र कृष्णा खोरे विकास महामंडळ, पुणे - ११  
मुख्य अभियंता (वि.प्र.) जलसंपदा विभाग, पुणे-४११ ०११  
कर्मचारी आस्थापना गोषवारा

अ.क्र.	पदनाम	तांत्रिक नियंत्रण आणि पर्यवेक्षण	
		२०२३-२४	२०२४-२५
१	राजपत्रीत - (अ) वर्ग - १ व २	३	४
१	मुख्य अभियंता	१	१
२	सहाय्यक मुख्य अभियंता	२	२
३	उप अभियंता	३	३
४	विशेष अधीक्षक	१	१
	एकूण (अ)	७	७
	अराजपत्रीत - (ब) वर्ग - ३		
१	सहा.अभि.श्रेणी (२)/ शाखा,अभि.	३	३
२	लघुलेखक (उच्च श्रेणी)	१	१
३	अधीक्षक	१	१
४	मुख्य दप्तर कारकून	१	१
५	प्रमुख आरेखक	१	१
६	प्रथम लिपिक	१	१
७	वरिष्ठ लिपिक	२	२
८	कनिष्ठ लिपिक	२	२
९	टंकलेखक	३	३
१०	वाहन चालक	१	१
११	दुरध्वनी चालक	१	१
	एकूण (ब)	१७	१७
	अराजपत्रीत - (क) वर्ग - ४		
१	दप्तरी	१	१
२	नाईक	१	१
३	शिपाई	३	३
४	चौकीदार	१	१
	एकूण (क)	६	६
	एकूण एकंदर	३०	३०

तक्ता ४ (ब) (II)

महाराष्ट्र कृष्णा खोरे विकास महामंडळ, पुणे - ११  
मुख्य अभियंता (ज.सं.) जलसंपदा विभाग, पुणे-४११ ०११  
कर्मचारी आस्थापना गोषवारा

अ.क्र.	पदनाम	तांत्रिक नियंत्रण आणि पर्यवेक्षण	
		२०२३-२४	२०२४-२५
१	२	३	४
	राजपत्रीत - (अ) वर्ग - १ व २		
१	मुख्य अभियंता	१	१
२	सहाय्यक मुख्य अभियंता	२	२
३	उप अभियंता	४	४
४	विशेष अधिक्षक	१	१
	एकूण (अ)	८	८
	अराजपत्रीत - (ब) वर्ग - ३		
१	शाखा अभियंता	४	४
२	लघुलेखक (उच्च श्रेणी)	१	१
३	अधिक्षक	१	१
४	मुख्य दप्तर कारकून	१	१
५	प्रमुख आरेखक	१	१
६	प्रथम लिपिक	१	१
७	वरिष्ठ लिपिक	२	२
८	कनिष्ठ लिपिक	३	३
९	दुरध्वनी चालक	१	१
१०	कालवा निरीक्षक	१	१
११	टंकलेखक	३	३
१२	वाहन चालक	२	२
	एकूण (ब)	२१	२१
	अराजपत्रीत - (क) वर्ग - ४		
१	दप्तरी	१	१
२	नाईक	१	१
३	शिपाई	४	४
४	चौकीदार	१	१
	एकूण (क)	७	७
	एकूण एकंदर	३६	३६

तक्ता क्र. ४ (क)  
कर्मचारी गोषवारा तक्ता (मंडळ कार्यालये)

अ.क्र.	मंडळाचे नांव	कार्यालयात मंजूर पद संख्या				मंडळाकडे असलेल्या बांधकामाधीन प्रकल्पाची नावे
		वर्ग अ	वर्ग ब	वर्ग क	वर्ग ड	
१	२	३	४	५	६	७
१	पुणे पाटबंधारे प्रकल्प मंडळ, पुणे	२	३	१८	५	(१) मोठे प्रकल्प - भामा आसखेड, टेमघर, निरा-देवघर, गुंजवणी, चासकमान, जनाई- शिरसाई उपसा सिंचन योजना, कृष्णा-भीमा स्थिरीकरण, सांगोला शाखा कालवा प्रकल्प. (२) मध्यम प्रकल्प - कलमोडी (३) लघु प्रकल्प - कोंढवड
२	कोल्हापूर पाटबंधारे मंडळ, कोल्हापूर	२	३	१८	५	(१) मोठे प्रकल्प - वाकुर्डे उपसा सिंचन योजना, वारणा, दुधगंगा (२) मध्यम प्रकल्प - सर्फनाला, धामणी, आंबेओहोळ (३) लघु प्रकल्प - नागनवाडी, उचंगी, कांजिणे, सोनुर्ले, चिकोत्रा, समन्वयी उपसा सिंचन योजना.
३	पुणे पाटबंधारे मंडळ, पुणे	०	०	०	०	(१) मोठे प्रकल्प - पुरंदर उर्सियो
४	सांगली पाटबंधारे मंडळ, सांगली	२	५	२२	६	(१) मोठे प्रकल्प - टेंभू उपसा सिंचन योजना, कृष्णा कोयना उपसा सिंचन प्रकल्प.
५	कुकडी सिंचन मंडळ, पुणे.	२	३	१८	५	(१) मोठे प्रकल्प - कुकडी प्रकल्प (२) मध्यम प्रकल्प - चिल्हेवाडी प्रकल्प (३) लघु प्रकल्प - हिंणणी सेतू सहबंधारा
६	भीमा कालवा मंडळ, सोलापूर	२	३	१८	५	(१) मोठे प्रकल्प - उजनी प्रकल्प, सांगोला उपसा सिंचन योजना, शिरापूर उपसा सिंचन योजना, बार्शि उपसा सिंचन योजना, आष्टी उपसा सिंचन योजना, एकरुख उपसा सिंचन योजना, मंगळवेढा उपसा सिंचन योजना, पिंपळगांव ढाळे (२) मध्यम प्रकल्प - बाभूळगांव प्रकल्प
७	उस्मानाबाद पाटबंधारे मंडळ, उस्मानाबाद	२	३	१८	५	(१) मोठे प्रकल्प - सिना कोळेगांव, मेहेकरी (सिना मेहेकरी उपसा सिंचन योजनेसह)
८	लामक्षेत्र विकास प्राधिकरण, सोलापूर	५	६	१९	३	(१) मोठे प्रकल्प - दहीगांव उपसा सिंचन योजना
९	सातारा पाटबंधारे प्रकल्प मंडळ, सातारा	२	३	१८	५	(१) मोठे प्रकल्प - उरमोडी, तारळी, धोमबलकवडी, कृष्णा (२) मध्यम प्रकल्प - मोरणा (गुरेघर), कुडाळी, वांग, नागेवाडी, उत्तरमांड, आधळी (३) उपसा सिंचन योजना- वसना, वांगना, धनगरवाडी, हणबरवाडी, कवठे केंजळ, जिहे कठापूर. (४) लघु प्रकल्प - निवकणे, चिटेघर, जांभळी, कुसवडे, चिखली, पांगारे, काळगांव, बिबी हुंबली, महिंद.
१०	सातारा सिंचन मंडळ, सातारा	०	०	०	०	(१) २७०१ मोठे व मध्यम प्रकल्प (योजनेत्तर) २७ लहान बांधकामे (२) २७०२ लहान पाटबंधारे प्रकल्प (योजनेत्तर) २७ लहान बांधकामे (३) ल.पा. तलाव, झारी.
एकूण अ+ब+क+ड		१९	२९	१४९	३९	

तक्ता क्र. ४ (ड)

कर्मचारी गोषवारा तक्ता (विभागीय/उपविभागीय कार्यालये)

अ.क्र.	विभागाचे नांव	कार्यालयात मंजूर पद संख्या (उपविभाग धरून)				विभागाकडे असलेल्या बांधकामाधीन प्रकल्पांची नावे
		वर्ग अ	वर्ग ब	वर्ग क	वर्ग ड	
		३	४	५	६	
१	२	३	४	५	६	७
१	पुणे पाटबंधारे प्रकल्प मंडळ, पुणे					
१	भामा आसखेड धरण विभाग, पुणे	७	२४	७१	२२	भामा आसखेड, टेमघर, कलमोडी, मध्यम प्रकल्प, कोढवळ, ल.पा.
२	निरा देवघर प्रकल्प विभाग सांगवी, भोर	७	२४	७१	२२	निरा देवघर, गुंजवणी
३	पाटबंधारे प्रकल्प अन्वेषण विभाग (भिमा उपखारे) पुणे	३	९	२७	१२	
४	लघु पाटबंधारे विभाग क्र.१, पंढरपूर	८	२८	८१	२५	
	एकूण	२५	८५	२५०	८१	
२	कोल्हापूर पाटबंधारे मंडळ, कोल्हापूर					
१	वारणा कालवे विभाग क्र.१, इस्लामपूर	६	२०	६१	१९	वारणा, वाकुर्डे उपसा सिंचन योजना
२	कोल्हापूर पाटबंधारे विभाग (दक्षिण) कोल्हापूर	८	३१	१७५	५५	आंबेओहळ मध्यम प्रकल्प, सोनुर्ले ल.पा. तलाव, कांजिर्णे ल.पा. प्रकल्प १ सिंचन व्यवस्थापन
३	मध्यम प्रकल्प विभाग क्र.२, कोल्हापूर	६	२०	६१	१९	धामणी, सर्फनाला, जांबरे मध्यम प्रकल्प, चिकोत्रा समन्यायी उपसा सिंचन योजना, नागनवाडी ल.पा. प्रकल्प
४	दुधगंगा कालवे विभाग क्र.१, कोल्हापूर	६	२०	६१	१९	दुधगंगा प्रकल्प उचंगी ल.पा. तलाव
५	कोल्हापूर पाटबंधारे विभाग (उत्तर) कोल्हापूर	७	३०	३५३	११२	सिंचन व्यवस्थापन विभाग
	एकूण	३३	१२१	७११	२२४	
३	पुणे पाटबंधारे मंडळ, पुणे					
१	उपसा सिंचन व्यवस्थापन विभाग, पुणे	०	०	०	०	व्यवस्थापन आस्थापना
२	चासकमान पाटबंधारे विभाग, पुणे	२	८	२०	६	चासकमान, जनाई शिरसाई उपसा सिंचन योजना
	एकूण	२	८	२०	६	
४	सांगली पाटबंधारे मंडळ, सांगली					
१	लघु पाटबंधारे विभाग, सांगली	७	२५	७०	२२	टेंभू उपसा सिंचन योजना
२	टेंभू उपसा सिंचन प्रकल्प विभाग क्र.१, सांगली	७	२५	७०	२२	टेंभू उपसा सिंचन योजना
३	टेंभू उपसा सिंचन प्रकल्प विभाग क्र.२, ओगलेवाडी	४	१६	४०	१२	टेंभू उपसा सिंचन योजना
४	म्हैसाळ पंपगृह विभाग क्र.२, सांगली	९	३३	९०	२८	कृष्णा कोयना उपसा सिंचन योजना (जत भाग)
५	ताकारी पंपगृह विभाग क्र.१, देवराष्ट्र	६	२१	६०	१९	कृष्णा कोयना उपसा सिंचन योजना (ताकारी भाग)
६	ताकारी म्हैसाळ उपसा सिंचन व्यवस्थापन विभाग सांगली	५	२०	५०	१५	कृष्णा कोयना उपसा सिंचन योजना (यांत्रिकी/विद्युत कामे) म्हैसाळ कवटेमहाकाळ भाग व सिंचन व्यवस्थापन विस्तारीत योजना
	एकूण	३८	१४०	३८०	११८	

तक्ता क्र. ४ (ड) चालू

१	२	३	४	५	६	७
<b>५ कुकडी सिचन मंडळ, पुणे.</b>						
१	कुकडी प्रकल्प विभाग क्र.१ नारायणगांव	१	४	१०	३	हिंणगी सेतू कामे बंधारा
२	डिंभे धरण विभाग, मंचर	५	१७	५०	१६	कुकडी, चिल्हेवाडी मध्यम प्रकल्प
३	कुकडी वितरण बांधकाम विभाग, कोळवडी	७	२५	७०	२२	कुकडी प्रकल्प
४	प्रकल्प संकल्प चित्र कालवे विभाग क्र.२, कोथरुड, पुणे	६	२७	२८	१८	मु.अ. (विप्र) पुणे अंतर्गत प्रकल्पाची संकल्प चित्रे तयार करणे
एकूण		१९	७३	१५८	५९	
<b>६ भीमा कालवा मंडळ, सोलापूर</b>						
१	उजनी कालवा विभाग क्र.८, सोलापूर व पुनर्वसन पथक	१०	५२	११०	३४	उजनी प्रकल्प, बार्शी उपसा सिचन योजना, एकरुख उपसा सिचन योजना, आष्टी उपसा सिचन योजना, शिरापूर उपसा सिचन योजना
२	उजनी कालवा विभाग क्र.९, सोलापूर	६	२०	६१	१९	उजनी प्रकल्प, सांगोला उपसा सिचन योजना, मंगळवेढा उर्सियो
३	लघु पाटबंधारे विभाग क्र.१, सोलापूर	७	२५	७०	२२	पिंपळगांव ढाळे मध्यम प्रकल्प, बाभूळगांव, एखतपूर, सालखेडा, सस्ते- तारापूर, हत्तीद क्र.१ लघु प्रकल्प
एकूण		२३	९७	२४१	७५	
<b>७ उस्मानाबाद पाटबंधारे मंडळ, उस्मानाबाद</b>						
१	सिना कोळेगांव प्रकल्प विभाग, परांडा	७	२५	७०	२२	सिना मेहेकरी, शिराळा उपसा सिचन योजना, सिना कोळेगांव
२	उस्मानाबाद मध्यम प्रकल्प विभाग, उस्मानाबाद	५	१६	५१	१६	सिना मेहेकरी
एकूण		१२	४१	१२१	३८	
<b>८ लाभक्षेत्र विकास प्राधिकरण, सोलापूर</b>						
१	सोलापूर पाटबंधारे विभाग, सोलापूर	३	१२	३०	९	दहीगांव उपसा सिचन योजना
एकूण		३	१२	३०	९	
<b>९ सातारा पाटबंधारे प्रकल्प मंडळ, सातारा</b>						
१	जिहे कठापूर उपसा सिचन प्रकल्प विभाग, सातारा (बांधकाम)	७	२४	७१	२२	जिहे कठापूर उपसा सिचन योजना
२	उरमोडी धरण विभाग, सातारा (बांधकाम)	८	२८	८१	२५	उरमोडी, पांगारे व चिखली लघु पाटबंधारे प्रकल्प
३	धोम बलकवडी प्रकल्प विभाग, वाई (बांधकाम)	८	२८	८१	२५	धोम बलकवडी, कवटे केंजळ उपसा सिचन योजना
४	धोम कालवे विभाग क्र.२, सातारा (बांधकाम)	८	२८	८१	२५	वसना उपसा सिचन योजना, वांगना उपसा सिचन योजना, कुडाळी मध्यम प्रकल्प
५	कण्हेर कालवे विभाग क्र.२ (बांधकाम) करवडी (कराड)	१०	३६	१०१	३१	तारळी प्रकल्प, हणबरवाडी व धनगरवाडी उपसा सिचन योजना, कृष्णा प्रकल्प
६	लघु पाटबंधारे विभाग, सातारा (बांधकाम)	७	२४	७१	२२	चिटेघर, निवकणे, कुसवडे, काळगांव, बिबी, हुंबली, ल.पा.प्रकल्प, मोरणा (गु-हेघर), नागेवाडी व वांग मध्यम प्रकल्प, जांभळी प्रकल्प.
एकूण		४८	१६८	४८६	१५०	
<b>१० सातारा सिचन मंडळ, सातारा - शासनाकडे</b>						
१	कोयना सिचन विभाग, कोयना नगर	०	०	०	०	
२	कृष्णा सिचन विभाग, सातारा	०	०	०	०	
३	सातारा सिचन विभाग, सातारा	०	०	०	०	
एकूण		०	०	०	०	
एकूण एकंदर		२०३	७४५	२३९७	७६०	

महाराष्ट्र कृषिा खोरे विकास महामंडळ, पुणे -११

तक्ता ४-ड

अधिकारी/कर्मचारी गोषवारा तक्ता

अ.क्र.	मंडळाचे नांव	कार्यालयात मंजूर पद संख्या				एकूण
		वर्ग-अ	वर्ग-ब	वर्ग-क	वर्ग-ड	
१	२	३	४	५	६	७
१	पुणे पाटबंधारे प्रकल्प मंडळ, पुणे	२७	८८	२६८	८६	४६९
२	कोल्हापूर पाटबंधारे मंडळ, कोल्हापूर	३५	१२४	७२९	२२९	१११७
३	पुणे पाटबंधारे मंडळ, पुणे	२	८	२०	६	३६
४	सांगली पाटबंधारे मंडळ, सांगली	४०	१४५	४०२	१२४	७११
५	कुकडी सिंचन मंडळ, पुणे	२१	७६	१७६	६४	३३७
६	भीमा कालवा मंडळ, सोलापूर	२५	१००	२५९	८०	४६४
७	धाराशिव पाटबंधारे मंडळ, धाराशिव	१४	४४	१३९	४३	२४०
८	लाभक्षेत्र विकास प्राधिकरण, सोलापूर	८	१८	४९	१२	८७
९	सातारा पाटबंधारे प्रकल्प मंडळ, सातारा	५०	१७१	५०४	१५५	८८०
१०	सातारा सिंचन मंडळ, सातारा	०	०	०	०	०
एकूण अ + ब + क + ड		२२२	७७४	२५४६	७९९	४३४१

तक्ता - ँक  
डदे व वेतनश्रेणी

डहामंडळाचे नांव - डहाराष्ट्र कृषुणा खोरे वलकास डहामंडळ, डुणे

अ.क्र.	संवर्ग / डदनाड	वेतनश्रेणी
१	२	३
	<b>वर्ग-१</b>	
१	कार्यकारी संचालक .. .. .	१४४२००-२१ॢ२००
२	डुख्य लेखा व वलत अधलकारी .. .. .	१३११००-२१ॢॢ००
३	डुख्य अभलयंता .. .. .	१३११००-२१ॢॢ००
४	अधीक्षक अभलयंता .. .. .	७ॢॢॢ००-२०९२००
५	उड अधलक्षक अभलयंता .. .. .	ॢ७७०००-२०ॢ७००
ॢ	सहाय्यक डुख्य अभलयंता .. .. .	ॢ७७०००-२०ॢ७००
७	कार्यकारी अभलयंता .. .. .	ॢ७७०००-२०ॢ७००
ॢ	उड अभलयंता/ स.अ.अ. .. .. .	ॢ७७०००-२०ॢ७००
९	वरलषुट लेखाधलकारी .. .. .	ॢ७७०००-२०ॢ७००
	<b>वर्ग-२</b>	
१	लेखाधलकारी .. .. .	४४९००-१४२०००
२	क.अ./स.अ. श्रेणी-२/ शा.अ. .. .. .	४४९००-१४२०००
३	वलशेष अधलक्षक/ सहायक लेखाधलकारी .. .. .	४१ॢ००-१३२३००
	<b>वर्ग-३</b>	
१	वलडारीय लेखाडाल .. .. .	३५४००-१२२४००
२	डुख्य आरेखक .. .. .	४१ॢ००-१३२३००
३	आरेखक .. .. .	३५४००-१२२४००
४	सहाय्यक आरेखक .. .. .	३५४००-१२२४००
५	अनुरेखक .. .. .	३५४००-१२२४००
ॢ	सथा.अ. सहा. .. .. .	१९९००-ॢ३२००
७	अधीक्षक .. .. .	१९९००-ॢ३२००
ॢ	डुख्य दडतर कारकून .. .. .	१९९००-ॢ३२००
९	डुरथड ललडलक .. .. .	३५४००-११२४००
१०	वरलषुट ललडलक .. .. .	३५४००-११२४००
११	कनलषुट ललडलक .. .. .	१९९००-ॢ३२००
१२	उच्च श्रेणी लघुलेखक .. .. .	४१ॢ००-१३२३००
१३	नलडन श्रेणी लघुलेखक .. .. .	४१ॢ००-१३२३००
१४	लघु टंकलेखक .. .. .	१९९००-ॢ३२००
१५	टंकलेखक .. .. .	१९९००-ॢ३२००
१ॢ	डुंडारडाल .. .. .	१९९००-ॢ३२००
१७	सहा.डुंडारडाल .. .. .	१९९००-ॢ३२००

तक्ता एक - चालू

१	२	३
१८	संगणक	१९९००-६३२००
१९	संगणक कार्यक्रम चालक	२१७००-६९९००
२०	भू-वैज्ञानिक सहाय्यक	३८६००-१२२८००
२१	दूरध्वनी चालक	१९९००-६३२००
२२	वाहन चालक	१९९००-६३२००
२३	कृषी सहाय्यक	२९२००-९२३००
२४	उप अवेक्षक	२९२००-९२३००
२५	तांत्रिक सहाय्यक	२५५००-८९९००
२६	सांख्यिकी सहाय्यक	२५५००-८९९००
२७	संशोधन सहाय्यक	२५५००-८९९००
२८	गाळ विश्लेषक	२५५००-८९९००
२९	भांडार लिपिक	२५५००-८९९००
३०	भांडार मिस्त्री	२५५००-८९९००
३१	कालवा निरीक्षक	२५५००-८९९००
३२	दप्तर कारकून	२५५००-८९९००
३३	प्रयोगशाळा सहाय्यक	२५५००-८९९००
३४	तारतंत्री-नि-जोडारी	२५५००-८९९००
३५	वीजतंत्री-नि-जोडारी	२५५००-८९९००
	वर्ग-४	
१	दप्तरी	१५०००-४७६००
२	नाईक	१५०००-४७६००
३	शिपाई	१५०००-४७६००
४	चौकीदार	१५०००-४७६००
५	मुकादम	१५०००-४७६००
६	मदतनीस	१५०००-४७६००
७	झाडूवाला	१५०००-४७६००
८	स्वच्छक/ हमाल	१५०००-४७६००

तक्ता - एक - चालू  
पदे व वेतनश्रेणी

महामंडळाचे नांव - महाराष्ट्र कृषिा खोरे विकास महामंडळ, पुणे

अ.क्र.	संवर्ग / पदनाम	वेतनश्रेणी
१	२	३
	<b>वर्ग-३</b>	
१	हजेरी लिपिक	१९९००-६३२००
२	तांत्रिक सहाय्यक	१९९००-६३२००
३	वायरलेस ऑपरेटर	१९९००-६३२००
४	वाहन चालक	१९९००-६३२००
५	यंत्र चालक	१९९००-६३२००
६	हजेरी कारकून	१९९००-६३२००
७	पंपचालक	१९९००-६३२००
८	तारतंत्री	१९९००-६३२००
९	कारकून	१९९००-६३२००
१०	वीजतंत्री	१९९००-६३२००
११	जडवाहन चालक	२५३००-८११००
१२	प्रभारी मिस्त्री	१५०००-४७६००
१३	मिस्त्री	१९९००-६३२००
१४	ऑपरेटर	१९९००-६३२००
१५	संधाता	१९९००-६३२००
१६	अनुरेखक	१९९००-६३२००
१७	रस्ता रुळ चालक	१९९००-६३२००
१८	मिक्सर ऑपरेटर	१९९००-६३२००
१९	क्रशर ऑपरेटर	१९९००-६३२००
२०	पंप ऑपरेटर	१९९००-६३२००
२१	डी.आर.आर. ऑपरेटर	१९९००-६३२००
२२	बोमिंग ऑपरेटर	१९९००-६३२००
२३	कॉम्प्रेसर ऑपरेटर	१९९००-६३२००
२४	वायरमन	१९९००-६३२००
२५	हवादाब यंत्रचालक	१९९००-६३२००
२६	भांडार कारकून	१९९००-६३२००
२७	लॉगबुक किपर	१९९००-६३२००
२८	फिटर	१९९००-६३२००
२९	हलके यंत्रचालक	१९९००-६३२००
३०	भांडार परिचर	१९९००-६३२००
३१	आवेधक (ड्रिलर)	१९९००-६३२००
३२	दूरध्वनी चालक	१९९००-६३२००

तक्ता एक - चालू

१	२	३
३३	मापी लिपिक	१९९००-६३२००
३४	कनिष्ठ सुतार	१९९००-६३२००
३५	मिक्सर सुतार	१९९००-६३२००
३६	टंकलेखक / लिपिक	१९९००-६३२००
३७	यांत्रिकी	१९९००-६३२००
३८	रोलर ऑपरेटर	१९९००-६३२००
३९	प्रयोगशाळा सहाय्यक	१९९००-६३२००
४०	प्लंबर	१९९००-६३२००
४१	नळ कारागीर	१९९००-६३२००
४२	कनिष्ठ सहाय्यक यांत्रिकी	१९९००-६३२००
४३	गनेटिंग मॅकेनिक	१९९००-६३२००
४४	कुशल कामगार	१९९००-६३२००
४५	दगड यंत्रचालक	१९९००-६३२००
	वर्ग-४	
१	चौकीदार	१९९००-६३२००
२	पहारेकरी	१९९००-६३२००
३	मजूर	१९९००-६३२००
४	स्वयंपाकी	१९९००-६३२००
५	मुकादम	१९९००-६३२००
६	स्वच्छक	१९९००-६३२००
७	वॉचमन	१९९००-६३२००
८	प्रयोगशाळा नोकर	१९९००-६३२००
९	माळी	१९९००-६३२००
१०	पंप परिचर	१९९००-६३२००
११	जोडारी	१९९००-६३२००
१२	सहाय्यक वीजतंत्री	१९९००-६३२००
१३	सहाय्यक तारतंत्री	१९९००-६३२००
१४	सहाय्यक जोडारी	१९९००-६३२००
१५	गॅंगमन	१९९००-६३२००
१६	मदतनीस	१९९००-६३२००
१७	सफाई कामगार	१९९००-६३२००
१८	मेहतर / स्वीपर	१९९००-६३२००
१९	पंप ऑपरेटर	१९९००-६३२००
२०	प्रयोगशाळा मदतनीस	१९९००-६३२००
२१	खानमासा	१९९००-६३२००
२२	प्रयोगशाळा परीचर	१९९००-६३२००
२३	आचारी	१९९००-६३२००